37

N.37

08.10.02

ក

I-ខុទ្ទកាល័យព្រះមហាក្សត្រ

១. ព្រះរាជក្រម

២៥-៩-២០០២ - ព្រះរាជក្រម នស/រកម/០៩០២/០១៨ ច្បាប់ស្តីពីរបបសន្តិសុខសង្គមសំរាប់ជនទាំងឡាយ ដែលស្ថិតនៅក្រោម បទប្បញ្ញត្តិនៃច្បាប់ស្តីពីការងារ ២៩៧៣

២៥-៩-២០០២ - ព្រះរាជក្រម នស/រកម/០៩០២/០១៩ ច្បាប់ស្តីពីការអនុម័តយល់ព្រមលើពិធីសារ នៃការអនុវត្តន៍ កញ្ចប់ទីពីរនៃកិច្ចសន្យាក្នុងវិស័យសេវាហិរញ្ញវត្ថុដែលស្ថិតនៅក្រោមកិច្ចព្រមព្រៀងក្របខ័ណ្ឌអាស៊ានស្តីពីសេវាកម្ម ២៩៧៤

២.ព្រះរាជក្រឹត្យ

១៣-៩-២០០២ - ព្រះរាជក្រឹត្យ នស/រកត/០៩០២/២៦៤ ស្តីពីការតម្លើងឋានន្តរសក្តិថ្នាក់ឧត្តមសេនីយ៍ត្រី ជូនលោកវរសេនីយ៍ឯក **លឹម ម៉ូច** ប្រធាននាយកដ្ឋានទំនាក់ទំនងអន្តរជាតិ និងអាស៊ាន នៃអគ្គលេខាធិការដ្ឋានក្រសួងមហាផ្ទៃ ២៩៧៦

២៣-៩-២០០២ -ព្រះរាជក្រឹត្យ នស/រកត/០៩០២/២៦៨ ស្តីពីការតម្លើងឋានន្តរសក្តិថ្នាក់ឧត្តមសេនីយ៍ត្រី ជាកិច្ចបច្ឆាមរណៈជូនសព :

១ -វរសេនីយ៍ឯក **សុខ ឃាង** មេបញ្ជាការរងកងពលតូចទ័ពពិសេសផ្ទត់យោង ៩១១

២- វរសេនីយ៍ឯក **សួន សុជាតិ** នាយមណ្ឌលចិញ្ចឹមនិវត្តជន និងកូនកំព្រា នាយកដ្ឋានសោធននិវត្តន៍ ២៩៧៧

២៣-៩-២០០២ -ព្រះរាជក្រឹត្យ នស/រកត/០៩០២/២៦៩ ស្តីពីការផ្ទេរ និងបញ្ចូលក្របខ័ណ្ឌ ឧត្តមសេនីយ៍ទោ **អន ស៊ុំ** អភិបាលរងទី ១ ខេត្តបន្ទាយមានជ័យពីក្របខ័ណ្ឌកងយោធពលខេមរភូមិន្ទ ឱ្យមកបំរើ ការងារនៅក្នុងក្របខ័ណ្ឌមន្ត្រីរដ្ឋបាលជាន់ខ្ពស់ក្រសួងមហាផ្ទៃ ឋានន្តរសក្តិឧត្តមមន្ត្រី ថ្នាក់លេខ ៦ ២៩៧៨

២៥-៩-២០០២ -ព្រះរាជក្រឹត្យ នស/រកត/០៩០២/២៧១ ស្តីពីការតែងតាំងឯកឧត្តម **ជ័យ សម្បូរណ៍** ជាអនុរដ្ឋលេខាធិការក្រសួងទេសចរណ៍ ២៩៧៩

២៧-៩-២០០២ -ព្រះរាជក្រឹត្យ នស/រកត/០៩០២/២៧២ ស្តីពីការប្រោសព្រះរាជទានគ្រឿងឥស្សរិយយស សម្តេចព្រះមហាក្សត្រីយានី ព្រះស៊ីសុវត្ថិ មុនីវង្ស កុសុម នារីរត្ន័ ថ្នាក់សេនា ចំពោះ :

១- អ្នកស្រី **កែ ឡេង**

២- អ្នកស្រី **អ៊ុក លក្ខិណា**

៣- កញ្ញា **អ៊ុក ស្រីមុំ** ២៩៨០

37

៣០-៩-២០០២	-ព្រះរាជក្រឹត្យ នស/រកត/០៩០២/២៧៥ ស្តីពីការប្រោសព្រះរាជទានជាកិច្ចបច្ឆាមរណៈ ថ្វាយចំពោះព្រះសព សម្តេចព្រះឧត្តមមុនី **ម៉ែន ឆួន** នូវគ្រឿងឥស្សរិយយស **ព្រះរាជាណាចក្រ កម្ពុជា** ថ្នាក់ **មហាសេនា**	២៩៨១
៣០-៩-២០០២	-ព្រះរាជក្រឹត្យ នស/រកត/០៩០២/២៧៦ ស្តីពីការប្រោសព្រះរាជទាន ចំពោះ ឯកឧត្តម **ជា សុផារ៉ា** នូវគ្រឿងឥស្សរិយយស **ព្រះរាជាណាចក្រកម្ពុជា** ថ្នាក់ **មហាសេនា**	២៩៨២
៣០-៩-២០០២	-ព្រះរាជក្រឹត្យ នស/រកត/០៩០២/២៧៧ ស្តីពី សញ្ញាសក្តិ និងឯកសណ្ឋាននៃថ្នាក់ដឹកនាំ អាជ្ញាធរ សវនកម្មជាតិ	២៩៨៣
០១-១០-២០០២	-ព្រះរាជក្រឹត្យ នស/រកត/១០០២/២៧៨ ស្តីពីការបំពាក់មេដាយ **ការពារជាតិ** ជូននាយនគរបាលជាតិជាន់ខ្ពស់ថ្នាក់ឧត្តមសេនីយ៍ វរសេនីយ៍ ចំនួន ៤៤៣ រូប	២៩៨៦
០១-១០-២០០២	-ព្រះរាជក្រឹត្យ នស/រកត/១០០២/២៧៩ ស្តីពីការតែងតាំងឯកឧត្តម **កែវ ម៉ូរេន្ទ្រ** ជាអគ្គនាយក នៃអគ្គនាយកដ្ឋានសង្គមកិច្ច និងយុវនីតិសម្បទា ក្រសួងសង្គមកិច្ចការងារ បណ្តុះបណ្តាលវិជ្ជាជីវៈ និងយុវនីតិសម្បទា	៣០១៤
០១-១០-២០០២	-ព្រះរាជក្រឹត្យ នស/រកត/១០០២/២៨០ ស្តីពីការតម្លើងថ្នាក់ជូនមន្ត្រីរាជការដែលស្ថិតនៅក្នុងក្របខ័ណ្ឌ មន្ត្រីរដ្ឋបាលស៊ីវិលនៃក្រសួងមហាផ្ទៃ បច្ចុប្បន្នកំពុងបំរើការងារជាសមាជិកសភាចំនួន ០៦ រូប	៣០១៥

II- រាជរដ្ឋាភិបាល

១- អនុក្រឹត្យ

០២-១០-២០០២	- អនុក្រឹត្យលេខ ១០១ អនក្រ.បក ស្តីពីការទទួលស្គាល់គណៈកម្មាធិការកណ្តាល អាណត្តិទី ៣ សមាជិកបំរុង ឥស្សរជន និង អគ្គលេខាធិការដ្ឋាន កាកបាទក្រហមកម្ពុជា	៣០១៦
០៣-១០-២០០២	- អនុក្រឹត្យលេខ ១០២ អនក្រ.បក ស្តីពីការកំណត់ការចំណាយដោយឡែក សំរាប់អនុវត្តកម្មវិធី សកម្មភាពជាអាទិភាព នៅក្រសួងអប់រំយុវជន និងកីឡា	៣០១៩

២- សេចក្តីសំរេច

០៣-១០-២០០២	- សេចក្តីសំរេចលេខ ៤៨ សសរ ស្តីពីការបង្កើតគណៈកម្មការសំរបសំរួលគំរោង ជំនួយផ្នែកព្រហ្មទ័ណ្ឌ និងយុត្តិធម៌របស់ប្រទេសអូស្ត្រាលី សំរាប់ព្រះរាជាណាចក្រកម្ពុជា	៣០២៤

ព្រះរាជក្រម

នស / រកម / ០៩០២ / ០១៨

យើង

ព្រះបាទសម្តេចព្រះ នរោត្តម សីហនុ

រាជហរិវង្ស ឧភតោសុជាត វិសុទ្ធពង្ស អគ្គមហាបុរសរតន៍

និករោត្តម ធម្មិកមហារាជាធិរាជ បរមនាថ បរមបពិត្រ

ព្រះចៅក្រុងកម្ពុជាធិបតី

-បានទ្រង់យល់រដ្ឋធម្មនុញ្ញ នៃព្រះរាជាណាចក្រកម្ពុជា

-បានទ្រង់យល់ព្រះរាជក្រឹត្យលេខ នស/រកត/១១៩៨/៧២ ចុះថ្ងៃទី ៣០ ខែ វិច្ឆិកា ឆ្នាំ ១៩៩៨ ស្តីពីការតែងតាំងរាជរដ្ឋាភិបាលនៃព្រះរាជាណាចក្រកម្ពុជា

-បានទ្រង់យល់ព្រះរាជក្រមលេខ ០២/នស/៩៤ ចុះថ្ងៃទី ២០ ខែ កក្កដា ឆ្នាំ ១៩៩៤ ដែលប្រកាសឱ្យប្រើច្បាប់ ស្តីពីការរៀបចំ និងការប្រព្រឹត្តទៅនៃគណៈរដ្ឋមន្ត្រី

-បានទ្រង់យល់ព្រះរាជក្រមលេខ នស/រកម/០១៩៦/១៧ ចុះថ្ងៃទី ២៤ ខែ មករា ឆ្នាំ ១៩៩៦ ដែលប្រកាសឱ្យប្រើច្បាប់ស្តីពី ការបង្កើតក្រសួងសង្គមកិច្ច ការងារ និងអតីតយុទ្ធជន

-បានទ្រង់យល់សេចក្តីក្រាបបង្គំទូលថ្វាយ របស់សម្តេចនាយករដ្ឋមន្ត្រី នៃរាជរដ្ឋាភិបាលកម្ពុជា និងរបស់រដ្ឋមន្ត្រីក្រសួងសង្គមកិច្ច ការងារ និងអតីតយុទ្ធជន

ប្រកាសឱ្យប្រើ

ច្បាប់ស្តីពីរបបសន្តិសុខសង្គមសម្រាប់ជនទាំងឡាយ ដែលស្ថិតនៅក្រោមបទប្បញ្ញត្តិ នៃច្បាប់ស្តីពីការងារ ដែលរដ្ឋសភាបានអនុម័តកាល ពីថ្ងៃទី ១៥ ខែ សីហា ឆ្នាំ ២០០២ នាសម័យប្រជុំពេញអង្គលើកទី ៨ នីតិកាលទី ២ ហើយដែលព្រឹទ្ធសភាបានយល់ស្របតាមទម្រង់ និងគតិនៃច្បាប់នេះទាំងស្រុង ដោយគ្មានកែប្រែអ្វីឡើយ កាលពីថ្ងៃទី ០៥ ខែកញ្ញា ឆ្នាំ ២០០២ នាសម័យប្រជុំពេញអង្គលើកទី៧ នីតិកាលទី១ ។

ច្បាប់នេះមានសេចក្តីទាំងស្រុងដូចតទៅ ៖

ច្បាប់
ស្តីពី
របបសន្តិសុខសង្គមសម្រាប់ជនទាំងឡាយ
ដែលស្ថិតនៅក្រោមបទប្បញ្ញត្តិនៃច្បាប់ស្តីពីការងារ

ជំពូកទី ១

បទប្បញ្ញត្តិទូទៅ

មាត្រា ១.-

ច្បាប់នេះមានគោលបំណងបង្កើតឱ្យមានរបបសន្តិសុខសង្គមសំរាប់ជនទាំងឡាយ ដែលស្ថិតនៅក្រោមបទប្បញ្ញត្តិនៃច្បាប់ស្តីពីការងារនៅក្នុងព្រះរាជាណាចក្រកម្ពុជាដូចតទៅ :

១-ផ្នែកប្រាក់សោធនដែលត្រូវទទួលបន្ទុកផ្តល់តាវកាលិកជរាភាព ទុព្វលភាព និងមរណភាព ។

២-ផ្នែកហានិភ័យការងារដែលត្រូវទទួលបន្ទុកផ្តល់តាវកាលិកគ្រោះថ្នាក់ការងារ និងជំងឺវិជ្ជាជីវៈ ។

ចំពោះផ្នែកដទៃផ្សេងទៀតនឹងត្រូវកំណត់ដោយអនុក្រឹត្យជាបន្តបន្ទាប់ ដោយផ្អែកលើស្ថានភាពជាក់ស្តែងនៃសេដ្ឋកិច្ចជាតិ ។

មាត្រា ២.-

សេវាដែលត្រូវបំពេញបន្ថែមលើតាវកាលិកទាំងនេះរួមមាន សកម្មភាពផ្នែកសុខាភិបាលនិងសង្គមកិច្ចត្រូវកំណត់ដោយអនុក្រឹត្យ ។

មាត្រា ៣.-

របបសន្តិសុខសង្គមដែលបង្កើតដោយច្បាប់នេះត្រូវធានារ៉ាប់រងដោយបេឡាជាតិរបបសន្តិសុខសង្គមសរសេរកាត់ថា"**ប.ស.ស**" ។ បេឡាជាតិរបបសន្តិសុខសង្គមជាគ្រឹះ-ស្ថានសាធារណៈដែលត្រូវបង្កើតដោយអនុក្រឹត្យអនុលោមតាមច្បាប់ស្តីពីលក្ខន្តិកៈទូទៅនៃសហគ្រាសសាធារណៈ ដែលប្រកាសឱ្យប្រើដោយព្រះរាជក្រមលេខ ជស/រកម/០៦៩៦/០៣ ចុះថ្ងៃទី ១៥ ខែ មិថុនា ឆ្នាំ ១៩៩៦ និងព្រះរាជក្រឹត្យលេខ នស/រកត/១២៩៧/៩១ ចុះថ្ងៃទី ៣១ ខែ ធ្នូ ឆ្នាំ ១៩៩៧ ស្តីពីលក្ខន្តិកៈគតិយុត្តិនៃគ្រឹះស្ថានសាធារណៈ ។

មាត្រា ៤.-

ជនដែលត្រូវដាក់បញ្ចូលឱ្យនៅក្នុងរបបសន្តិសុខសង្គមតាមច្បាប់នេះ ដោយមិនមានបែងចែកពីពូជសាសន៍ ពណ៌សម្បុរ ភេទ ជំនឿ សាសនា គំនិតនយោបាយជាតិកំណើត

ដើមកំណើតសង្គម ការចូលជាសមាជិកសហជីពកម្មករនិយោជិត ឬការធ្វើសកម្មភាពក្នុងសហជីពគឺ :

-កម្មករនិយោជិតទាំងអស់ដែលស្ថិតនៅក្រោមបទប្បញ្ញត្តិនៃច្បាប់ស្តីពីការងារ ប្រសិនបើជនទាំងនោះធ្វើសកម្មភាពការងារនៅក្នុងទឹកដីនៃព្រះរាជាណាចក្រកម្ពុជា ដើម្បីជាប្រយោជន៍សម្រាប់និយោជកម្នាក់ ឬច្រើននាក់ ដោយមិនគិតដល់ប្រភេទ ទម្រង់និងសុពលភាពនៃកិច្ចសន្យា ឬប្រភេទនិងចំនួននៃប្រាក់ឈ្នួលដែលជននោះបានធ្វើឬបានទទួលឡើយ ។

-កម្មករនិយោជិតរដ្ឋ កម្មករនិយោជិតនៃអង្គការសាធារណៈ និងបុគ្គលិកទាំងអស់ដែលមិនស្ថិតនៅក្រោមការគ្រប់គ្រងដោយសហលក្ខន្តិកៈមន្ត្រីរាជការស៊ីវិល ឬលក្ខន្តិកៈទូត ព្រមទាំងភ្នាក់ងារក្រុមរាជការសាធារណៈដែលតែងតាំងដោយបណ្តោះអាសន្ន ។

-សិស្សសាលាវិជ្ជាជីវៈ ជនដែលដាក់ឱ្យធ្វើការងារនៅក្នុងមណ្ឌលបណ្តុះបណ្តាលសម្របសម្រួលនិងអវិវិជ្ជាជីវៈសាឡើងវិញនិងកូនជាង ត្រូវចាត់ទុកដូចជាកម្មករនិយោជិត ដូចមានចែងនៅក្នុងវាក្យខ័ណ្ឌ ១ នៃមាត្រានេះដែរ ។ បែបបទសម្រាប់អនុវត្តបទប្បញ្ញត្តិផ្នែកនេះ ត្រូវកំណត់ដោយប្រកាសនៃរដ្ឋមន្ត្រីក្រសួងទទួលបន្ទុកវិស័យរបបសន្តិសុខសង្គម ។

-ជនដែលប្រកបមុខរបរក្នុងវិជ្ជាជីវៈសេរីដែលត្រូវកំណត់ដោយប្រកាសរបស់រដ្ឋមន្ត្រីក្រសួងទទួលបន្ទុកវិស័យរបបសន្តិសុខសង្គម។

-កម្មករនិយោជិតធ្វើការម្តងម្កាល ឬតាមរដូវ ។ របៀបបទចាំបាច់ដោយឡែកផ្សេងទៀតសម្រាប់ការអនុវត្តបទប្បញ្ញត្តិនៃផ្នែកនេះ ត្រូវកំណត់ដោយប្រកាសរបស់រដ្ឋមន្ត្រីក្រសួងទទួលបន្ទុកវិស័យរបបសន្តិសុខសង្គម បន្ទាប់ពីបានទទួលយោបល់ពីក្រុមប្រឹក្សាបច្ចេកទេស និងក្រុមប្រឹក្សាភិបាលនៃបេឡាជាតិរបបសន្តិសុខសង្គម ។

សមាសភាពនិងការប្រព្រឹត្តទៅនៃក្រុមប្រឹក្សាបច្ចេកទេស ត្រូវកំណត់ដោយអនុក្រឹត្យ ។

មាត្រា ៥.-

១-ជនទាំងឡាយណាដែលត្រូវបានចូលក្នុងរបបសន្តិសុខសង្គមក្នុងរយៈពេលយ៉ាងតិចប្រាំមួយ (៦)ខែ ជាបន្តបន្ទាប់មកហើយ។អស់លទ្ធភាពបំពេញលក្ខខណ្ឌនៃការ

បញ្ចូលក្នុងរបបសន្តិសុខសង្គមនៃច្បាប់នេះ ប៉ុន្តែចង់បន្តដោយស្ម័គ្រចិត្តនៅក្នុងផ្នែកសោធនតទៅទៀត ត្រូវដាក់ពាក្យសុំក្នុងរយៈពេលបីខែ ក្រោយពីថ្ងៃដែលខ្លួនបានបញ្ចប់កាលបរិច្ឆេទតាមសេចក្តីតម្រូវនៃការបញ្ចូលទៅក្នុងរបបនេះ ។

២-បន្ទាប់ពីបានទទួលយោបល់ពីក្រុមប្រឹក្សាបច្ចេកទេស និងក្រុមប្រឹក្សាភិបាលនៃបេឡាជាតិរបបសន្តិសុខសង្គម រដ្ឋមន្ត្រីក្រសួងទទួលបន្ទុកវិស័យរបបសន្តិសុខសង្គម ត្រូវចេញប្រកាសកំណត់អំពីបែបបទអនុវត្តចំពោះការធានារ៉ាប់រង ផ្នែកសោធនតាមការស្ម័គ្រចិត្តដូចមានចែងក្នុងមាត្រានេះ ។

មាត្រា ៦.-

និយោជកនិងកម្មករនិយោជិតទាំងអស់ដែលស្ថិតនៅក្រោមបទប្បញ្ញត្តិនៃច្បាប់នេះ ត្រូវមានកាតព្វកិច្ចបង់ភាគទានជូនដល់ **ប.ស.ស** ។ បែបបទនិងនីតិវិធីនៃការបង់ភាគទាន និងការទទួលតាវកាលិក ត្រូវកំណត់ក្នុងអនុក្រឹត្យស្តីពីការបង្កើត **ប.ស.ស** ដូចមានចែងក្នុងមាត្រា ៣ ខាងលើ ។

ជំពូកទី ២
ផ្នែកប្រាក់សោធន

មាត្រា ៧.-

តាវកាលិកនៃផ្នែកប្រាក់សោធនមានជាអាទិ៍ សោធនជរាភាព វិភាជន៍ជរាភាព សោធនទុព្វលភាព សោធនចំពោះអ្នកនៅក្នុងបន្ទុកនិងវិភាជន៍ចំពោះអ្នកនៅក្នុងបន្ទុក ។

មាត្រា ៨.-

១-សមាជិក **ប.ស.ស** ដែលមានអាយុ ៥៥ឆ្នាំ មានសិទ្ធិទទួលនូវប្រាក់សោធនជរាភាព ប្រសិនបើជននោះបានបំពេញលក្ខខណ្ឌដូចតទៅ :

ក-ចុះឈ្មោះក្នុងបញ្ជីនៃ **ប.ស.ស** ក្នុងចិរវេលាយ៉ាងតិចម្ភៃ (២០)ឆ្នាំ ។

ខ-បានបង់ភាគទានយ៉ាងតិចបំផុតហុកសិប (៦០)ខែ សម្រាប់របបសន្តិសុខសង្គមក្នុងអំឡុងពេលដប់ឆ្នាំចុងក្រោយ គិតរហូតមកទល់កាលបរិច្ឆេទដែលមានសិទ្ធិត្រូវបានទទួលប្រាក់សោធន ។

២-សមាជិក **ប.ស.ស** ដែលមានការចុះទន់ខ្សោយសម្បទាមុនអាយុ ៥៥ឆ្នាំ

ទោះជាខាងស្មារតីក្ដី ឬរាងកាយក្ដី បណ្ដាលឱ្យបាត់បង់សមត្ថភាពការងារដែលទទួលបានប្រាក់ឈ្នួល ប៉ុន្តែបានបំពេញនូវលក្ខខណ្ឌដូចមានចែងក្នុងវាក្យខ័ណ្ឌខាងលើនេះ អាចស្នើសុំប្រាក់សោធនកាលាទិករណ៍បាន ។ បែបបទនៃការកំណត់និងការត្រួតពិនិត្យភាពចុះទន់ខ្សោយសម្បទាមុនអាយុ ៥៥ឆ្នាំ ត្រូវចេញដោយប្រកាសរបស់រដ្ឋមន្ត្រីក្រសួងទទួលបន្ទុកវិស័យរបបសន្តិសុខសង្គម បន្ទាប់ពីការផ្ដល់យោបល់ពីក្រុមប្រឹក្សាភិបាលនៃ ប.ស.ស ។

៣-ប្រាក់សោធនជរាភាពនិងប្រាក់សោធនកាលាទិករណ៍មានប្រសិទ្ធភាពនៅថ្ងៃទីមួយនៃខែតាមប្រតិទិន បន្ទាប់ពីកាលបរិច្ឆេទដែលសាមីជនបានបំពេញតាមលក្ខខណ្ឌត្រឹមត្រូវរួចហើយ ប្រសិនបើសាមីជននោះបានផ្ញើពាក្យសុំមក ប.ស.ស ក្នុងរយៈពេលដប់ពីរ (១២)ខែ បន្ទាប់ពីកាលបរិច្ឆេទដូចពោលខាងលើ ។ ក្នុងករណីដែលពាក្យសុំប្រាក់សោធនផ្ញើទៅក្រោយថិរវេលាដូចមានចែងខាងលើ ប្រាក់សោធននឹងត្រូវមានប្រសិទ្ធភាពនៅថ្ងៃទីមួយនៃខែតាមប្រតិទិន បន្ទាប់ពីកាលបរិច្ឆេទនៃថ្ងៃដែលបានទទួលពាក្យសុំ ។

៤-សមាជិក ប.ស.ស ដែលមានអាយុ ៥៥ឆ្នាំ បានបង់ភាគទានតិចជាងហុកសិប (៦០)ខែ សម្រាប់របបសន្តិសុខសង្គម ថែមទាំងបានបញ្ចប់គ្រប់ការងារដែលអាចទទួលបានប្រាក់ឈ្នួល ប៉ុន្តែមិនទាន់បានបំពេញលក្ខខណ្ឌផ្សេងទៀតដើម្បីអាចទទួលបានប្រាក់សោធនជរាភាព ត្រូវមានសិទ្ធិទទួលវិភាជន៍ជរាភាពដែលត្រូវបើកឱ្យតែម្ដងគត់ ។

មាត្រា ៩.-

សមាជិក ប.ស.ស ដែលធ្លាក់ក្នុងទុព្វលភាពមុនអាយុ ៥៥ឆ្នាំ មានសិទ្ធិទទួលនូវប្រាក់សោធនទុព្វលភាព ប្រសិនបើសាមីជនបានបំពេញលក្ខខណ្ឌដូចតទៅ :

ក-មានឈ្មោះក្នុងបញ្ជីនៃ ប.ស.ស យ៉ាងតិចប្រាំ (៥)ឆ្នាំ ។

ខ-បានបង់ភាគទានចំនួនប្រាំមួយ (៦)ខែសម្រាប់របបសន្តិសុខសង្គមក្នុងអំឡុងពេលដប់ពីរ (១២)ខែចុងក្រោយ ដោយគិតមកទល់ថ្ងៃដែលសាមីជនចាប់ផ្ដើមបាត់បង់សមត្ថភាពការងារដោយសារទុព្វលភាព ។

មាត្រា ១០.-

ប្រសិនបើសាមីជននៃសោធនជរាភាព ឬទុព្វលភាព ឬសោធនកាលាទិករណ៍ទទួលមរណភាព ឬក៏ក្នុងករណីដែលសមាជិក ប.ស.ស ទទួលមរណភាព ហើយដែលនៅក្នុងកាលបរិច្ឆេទនៃមរណភាពនេះ ជននោះបានបំពេញលក្ខខណ្ឌគ្រប់គ្រាន់សម្រាប់ការទទួល

យកអត្ថប្រយោជន៍ពីសោធនជរាភាព ឬទុព្វលភាព ឬក៏បានបង់ភាគទានចំនួនមួយរយប៉ែតសិប (១៨០)ខែ សម្រាប់របបសន្តិសុខសង្គមរួចហើយ អ្នកសិទ្ធិវន្តនៃជនទាំងនោះមានសិទ្ធិទទួលបាននូវសោធនចំពោះអ្នកនៅក្នុងបន្ទុក ។

មាត្រា ១១.-

ប្រសិនបើសមាជិក ប.ស.ស មិនអាចមានសិទ្ធិទទួលនូវប្រាក់សោធនទុព្វលភាពបាន និងមិនទាន់បានបង់ភាគទានគ្រប់ចំនួនមួយរយប៉ែតសិប (១៨០)ខែសម្រាប់របបសន្តិសុខសង្គម គិតមកទល់នឹងថ្ងៃដែលខ្លួនទទួលមរណភាពទេនោះ ប្តីឬប្រពន្ធដែលជាទុព្វលជនក្តី ឬមិនមែនក្តី ព្រមទាំងកូនកំព្រានៃសាមីជន ត្រូវមានសិទ្ធិទទួលអត្ថប្រយោជន៍ជាវិភាជន៍ចំពោះអ្នកនៅក្នុងបន្ទុកដែលបើកឱ្យតែម្តងគត់ ក្នុងចំនួនមិនតិចជាងប្រាក់សោធនជរាភាពប្រចាំខែសម្រាប់សមាជិក ប.ស.ស នោះ ។

ជំពូកទី ៣
ផ្នែកហានិភ័យការងារ

មាត្រា ១២.-

ត្រូវចាត់ទុកជាគ្រោះថ្នាក់ការងារ គ្រោះថ្នាក់ដែលធ្លាក់លើរូបកាយកម្មករនិយោជិតដោយធ្វើការ ឬក្នុងពេលធ្វើការ ទោះដោយហេតុយ៉ាងណាក៏ដោយ ហើយទោះមានកំហុសពីកម្មករនិយោជិត ឬគ្មានក៏ដោយ គឺគ្រោះថ្នាក់ដែលធ្លាក់លើរូបកាយកម្មករនិយោជិត ក្នុងពេលធ្វើការឱ្យនិយោជក ឬនាយកសហគ្រាស ឬធ្លាក់លើសិស្សវិជ្ជាជីវៈមានឈ្នួលក្តី ឥតឈ្នួលក្តី កាន់មុខងារជាអ្វីនៅទីកន្លែងណាក៏ដោយ ។

ម្យ៉ាងទៀត ត្រូវចាត់ទុកជាគ្រោះថ្នាក់ការងារដែរ ចំពោះគ្រោះថ្នាក់ណាដែលធ្លាក់លើរូបកាយកម្មករនិយោជិត ក្នុងពេលដែលសាមីខ្លួនធ្វើដំណើរពីលំនៅស្ថានខ្លួនត្រង់ឆ្ពោះទៅទីកន្លែងធ្វើការ ឬវិលមកវិញដោយគ្មានឈប់ ឬដោយគ្មានវាងទៅកន្លែងផ្សេងជាប្រយោជន៍ផ្ទាល់ខ្លួន ឬក្រៅពីការងារដែលគេតម្រូវឱ្យទៅ ។

មាត្រា ១៣.-

១-ជំងឺដែលបណ្តាលមកពីវិជ្ជាជីវៈ ក៏ត្រូវចាត់ទុកថាជាហានិភ័យការងារដែរ ។ រដ្ឋមន្ត្រីក្រសួងទទួលបន្ទុកវិស័យរបបសន្តិសុខសង្គម និងរដ្ឋមន្ត្រីក្រសួងសុខាភិបាលត្រូវចេញ

ប្រកាសរួមស្តីពីការកំណត់បញ្ជីជំងឺវិជ្ជាជីវៈ ដោយមានភ្ជាប់មកជាមួយនូវបញ្ជីនៃមុខរបរប្រើកំលាំងកាយ មុខរបរដែលប៉ះពាល់ដោយជាតិពុល និងមុខរបរដែលត្រូវអនុវត្តនៅក្នុងលក្ខខណ្ឌ ឬតំបន់មានលក្ខណៈមិនប្រក្រតី ដែលនាំឱ្យអ្នកធ្វើការកើតជំងឺផ្សេងៗ បន្ទាប់ពីការផ្តល់យោបល់ពីក្រុមប្រឹក្សាបច្ចេកទេស ។

២-បញ្ជីនេះត្រូវសើរើពិនិត្យឡើងវិញជាកាលិកដើម្បីកែលំអបច្ចេកទេសឱ្យបានឿនលឿន និងជំរុញការយល់ដឹងខាងវេជ្ជសាស្ត្រសម្រាប់ជាមូលដ្ឋានក្នុងការទប់ស្កាត់គ្រោះថ្នាក់ជំងឺវិជ្ជាជីវៈ ។

៣-ជំងឺដែលគេបានប្រកាសថាជាហានិភ័យការងារ ក្រោយពីកាលបរិច្ឆេទដែលកម្មករនិយោជិតបានឈប់ធ្វើការងារហើយនោះ ក៏អាចបើកសិទ្ធិឱ្យអ្នករងគ្រោះទទួលតាវកាលិកសម្រាប់ហានិភ័យការងារបានដែរ បើការប្រកាសនោះស្ថិតក្នុងអំឡុងពេលដែលមានបញ្ជាក់ក្នុងបញ្ជីនៃជំងឺវិជ្ជាជីវៈ ដែលមានចែងក្នុងវាក្យខ័ណ្ឌទី ១ ខាងលើ ។

មាត្រា ១៤.-

១-អ្នករងគ្រោះដោយគ្រោះថ្នាក់ការងារ ឬគ្រោះថ្នាក់ក្នុងការធ្វើដំណើរ ឬជំងឺវិជ្ជាជីវៈត្រូវជូនដំណឹងជាបន្ទាន់ទៅនិយោជក ឬអ្នកតំណាងនៃនិយោជកនោះ អំពីគ្រោះថ្នាក់ដែលធ្លាក់មកលើខ្លួន លើកលែងតែក្នុងករណីប្រធានសក្តិ ឬការមិនមានលទ្ធភាពជាស្ថាពរ ឬក៏មានមូលហេតុសមហេតុសមផល ។ កាតព្វកិច្ចដូចគ្នានេះដែរ បើក្នុងករណីមានគ្រោះថ្នាក់បណ្តាលឱ្យបាត់បង់ជីវិត ត្រូវធ្លាក់ទៅលើអ្នកសិទ្ធិវន្ត ។

២-និយោជកត្រូវជូនដំណឹងទៅ **ប.ស.ស** ក្នុងរយៈពេលយ៉ាងយូរសែសិបប្រាំបី (៤៨)ម៉ោង ចំពោះគ្រោះថ្នាក់ការងារ ឬគ្រោះថ្នាក់ក្នុងការធ្វើដំណើរ ឬជំងឺវិជ្ជាជីវៈដែលធ្លាក់លើរូបកាយនិយោជិតកម្មករដែលធ្វើការក្នុងសហគ្រាសរបស់ខ្លួន ។ ការជូនដំណឹងនេះត្រូវធ្វើតាមទំរង់បែបបទដែលមានកំណត់ក្នុងប្រកាសរួមនៃក្រសួងទទួលបន្ទុកវិស័យរបបសន្តិសុខសង្គម និងក្រសួងសុខាភិបាល តាមសំណើរបស់ក្រុមប្រឹក្សាភិបាលនៃ **ប.ស.ស** ។

៣-បែបបទនៃការត្រួតពិនិត្យនិងកាតព្វកិច្ចនៃអ្នករងគ្រោះថ្នាក់ការងារ ឬគ្រោះថ្នាក់ក្នុងការធ្វើដំណើរ ឬជំងឺវិជ្ជាជីវៈត្រូវកំណត់ដោយប្រកាសរួមនៃក្រសួងទទួលបន្ទុកវិស័យរបបសន្តិសុខសង្គម និងក្រសួងសុខាភិបាល ។

មាត្រា ១៥.-

ការកាលិកនៃហានិភ័យការងារមាន :

ក-ការថែទាំនិងព្យាបាលមុខរបួសដែលបណ្ដាលមកពីគ្រោះថ្នាក់ការងារ ឬគ្រោះថ្នាក់ក្នុងការធ្វើដំណើរ ឬជំងឺវិជ្ជាជីវៈ ទោះបីគ្រោះថ្នាក់នោះបណ្ដាលឱ្យមានការអាក់ខានធ្វើការក្ដី ឬគ្មានក្ដី ។

ខ-ការផ្ដល់ប្រាក់បំណាច់ប្រចាំថ្ងៃសម្រាប់គ្រោះថ្នាក់ការងារ ឬគ្រោះថ្នាក់ក្នុងការធ្វើដំណើរ ឬជំងឺវិជ្ជាជីវៈ ដែលបណ្ដាលឱ្យបាត់បង់សមត្ថភាពការងារជាបណ្ដោះអាសន្ន ។

គ-ការផ្ដល់ធនលាភ ឬប្រាក់វិភាជន៍សម្រាប់ការបាត់បង់សមត្ថភាពការងារ ចំពោះគ្រោះថ្នាក់ការងារ ឬគ្រោះថ្នាក់ក្នុងការធ្វើដំណើរ ឬជំងឺវិជ្ជាជីវៈ ដែលបណ្ដាលឱ្យបាត់បង់សមត្ថភាពការងារជាអចិន្ត្រៃយ៍ ។

ឃ-ការផ្ដល់ប្រាក់វិភាជន៍ជាសោហ៊ុយសម្រាប់បូជាសព និងធនលាភចំពោះឧត្តរជីវីនៃជនរងគ្រោះ ។

មាត្រា ១៦.-

ការថែទាំនិងព្យាបាលមានជាអាទិ៍ដូចខាងក្រោម :

ក-ការជួយរ៉ាប់រងក្នុងការព្យាបាល ការវះកាត់ កិច្ចការទន្តសាស្ត្រព្រមទាំងការពិនិត្យដោយវិទ្យុកាំរស្មី ការពិនិត្យរបស់មន្ទីរពិសោធន៍ និងការវិភាគផ្សេងៗ ។

ខ-ការផ្គត់ផ្គង់ឱសថសម្រាប់ព្យាបាលនិងសម្ភារៈប្រើប្រាស់បន្ទាប់បន្សំសម្រាប់ការព្យាបាល ។

គ-ការផ្ដល់ប្រាក់ឧបត្ថម្ភសម្រាប់ការថែទាំអ្នករងគ្រោះនៅក្នុងមន្ទីរពេទ្យ ឬក្នុងទីផ្សេងទៀត ។

ឃ-ការផ្គត់ផ្គង់ ការថែទាំ ឬជួសជុលជាថ្មីនូវឧបករណ៍អវយវៈសិប្បនិម្មិត ឬការកែទម្រង់កាយដោយគ្រូពេទ្យផ្លូវការ ឬគ្រូពេទ្យទទួលស្គាល់ដោយ **ប.ស.ស** តម្រូវឱ្យធ្វើ ឬការកែលំអសិរបស័រូលមុខងារ ឬការអប់រំវិជ្ជាជីវៈឡើងវិញ ។

ង-ការសម្របសម្រួលមុខងារ ការអប់រំវិជ្ជាជីវៈឡើងវិញ ការចាត់

ផ្ទាក់ការងារឡើងវិញតាមលក្ខខណ្ឌដែលកំណត់ដោយប្រកាសនៃក្រសួងទទួលបន្ទុកវិស័យរបបសន្តិសុខសង្គម ។

ច-ការដឹកជនរងគ្រោះពីកន្លែងគ្រោះថ្នាក់ទៅកាន់កន្លែងព្យាបាល ឬទៅកាន់លំនៅស្ថាន ។

មាត្រា ១៧.-

ក្នុងករណីដែលមានការបាត់បង់សមត្ថភាពការងារជាបណ្តោះអាសន្ន ដោយមានការបញ្ជាក់យ៉ាងត្រឹមត្រូវពីគ្រូពេទ្យផ្លូវការ ឬគ្រូពេទ្យទទួលស្គាល់ដោយ **ប.ស.ស** អ្នករងគ្រោះមានសិទ្ធិទទួលនូវប្រាក់បំណាច់ប្រចាំថ្ងៃ ។ ប្រាក់បំណាច់ប្រចាំថ្ងៃ ត្រូវបើកឱ្យអ្នករងគ្រោះរហូតដល់ថ្ងៃដែលមុខរបួសបានជាសះស្បើយ ឬដល់ថ្ងៃដែលអ្នករងគ្រោះទទួលមរណភាពដោយសារមុខរបួស បន្ទាប់ពីមានការព្យាបាលមួយរយៈពេលមក ។ ប្រាក់ឈ្នួលប្រចាំថ្ងៃរបស់កម្មករនិយោជិតសម្រាប់ថ្ងៃផ្អាកការងារដំបូង ត្រូវនៅក្នុងបន្ទុករបស់និយោជក ។

មាត្រា ១៨.-

បន្ទាប់ពីមានការបញ្ជាក់យ៉ាងត្រឹមត្រូវពីគ្រូពេទ្យផ្លូវការ ឬគ្រូពេទ្យទទួលស្គាល់ដោយ **ប.ស.ស** ថាខ្លួនបានបាត់បង់សមត្ថភាពការងារជាអចិន្ត្រៃយ៍មក អ្នករងគ្រោះមានសិទ្ធិទទួលបាននូវ :

ក-ធនលាភសម្រាប់ការបាត់បង់សមត្ថភាពការងារជាអចិន្ត្រៃយ៍ ប្រសិនបើកម្រិតនៃការបាត់បង់សមត្ថភាពការងារមានយ៉ាងតិចស្មើនឹងម្ភៃភាគរយ(២០%)។

ខ-ប្រាក់វិភាជន៍សំរាប់ការបាត់បង់សមត្ថភាពការងារដែលត្រូវបើកឱ្យតែម្តងគត់ ប្រសិនបើកម្រិតនៃការបាត់បង់សមត្ថភាពការងារនោះតិចជាងម្ភៃភាគរយ (២០%)។

កម្រិតនៃការបាត់បង់សមត្ថភាពការងារអចិន្ត្រៃយ៍ត្រូវកំណត់ដោយប្រកាសនៃរដ្ឋមន្ត្រីក្រសួងទទួលបន្ទុកវិស័យរបបសន្តិសុខសង្គម តាមសំណើរបស់ក្រុមប្រឹក្សាភិបាលនៃ **ប.ស.ស** ។

មាត្រា ១៩.-

ក្នុងករណីមានហានិភ័យការងាររហូតបណ្តាលឱ្យអ្នករងគ្រោះបាត់បង់ជីវិត បេឡា

ជាតិរបបសន្តិសុខសង្គមត្រូវផ្តល់ប្រាក់វិភាជន៍សំរាប់ជាសោហ៊ុយបូជាសព និងប្រាក់ធនលាភចំពោះអ្នកសិទ្ធិវន្តនៃជនរងគ្រោះ ។

មាត្រា ២០. –

ឧត្តរជីវីនៃជនរងគ្រោះ គឺជនទាំងអស់ដែលមានលក្ខណៈសម្បត្តិដូចខាងក្រោម :

ក-ប្រពន្ធ ឬប្តីមិនមានការលែងលះ ឬក៏បែកបាក់គ្នា បានរៀបការពេញច្បាប់ដោយមានចុះបញ្ជីអត្រានុកូលដ្ឋានមុនពេលមានគ្រោះថ្នាក់ ឬមុនពេលជនរងគ្រោះបាត់បង់ជីវិត ទោះជាការរៀបការនេះធ្វើឡើងក្រោយពេលដែលមានគ្រោះថ្នាក់ការងារក៏ដោយ ។

ខ-កូនទាំងអស់ដែលនៅក្នុងបន្ទុកនៃអ្នករងគ្រោះដែលត្រូវកំណត់ក្នុងអនុក្រឹត្យស្តីពីការបង្កើត **ប.ស.ស** ។

គ-ឪពុកម្តាយ ឬមនុស្សចាស់ជរា ដែលស្ថិតនៅក្រោមអាណាព្យាបាល និងនៅក្នុងបន្ទុកដោយផ្ទាល់នៃអ្នករងគ្រោះ ក្នុងឱកាសដែលមានគ្រោះថ្នាក់ ។

មាត្រា ២១. –

១- ចំពោះសមាជិក **ប.ស.ស** ដែលបានទទួលប្រាក់ធនលាភដោយសារការបាត់បង់សមត្ថភាពការងារជាអចិន្ត្រៃយ៍ដោយផ្នែក ប៉ុន្តែត្រូវរងនូវហានិភ័យការងារជាថ្មីម្តងទៀត ត្រូវមានការគិតគូរឡើងវិញនូវចំនួនប្រាក់ធនលាភថ្មី ដោយផ្អែកលើកម្រិតនៃការបាត់បង់សមត្ថភាពការងារថ្មីនោះ ។ ទោះជាយ៉ាងនេះក៏ដោយ បើក្នុងពេលរងគ្រោះថ្នាក់ខាងក្រោយនេះ អ្នករងគ្រោះទទួលប្រាក់ឈ្នួលមូលដ្ឋានមធ្យមខ្ពស់ជាងមុន ត្រូវយកប្រាក់ឈ្នួលនេះសម្រាប់ជាមូលដ្ឋានក្នុងការគណនាប្រាក់ធនលាភថ្មី ។

២-ចំពោះសមាជិក **ប.ស.ស** ដែលកំពុងទទួលប្រាក់វិភាជន៍ដោយការបាត់បង់សមត្ថភាពការងារ ប៉ុន្តែត្រូវរងហានិភ័យការងារជាថ្មីបណ្តាលឱ្យបាត់បង់សមត្ថភាពការងារយ៉ាងតិចម្ភៃភាគរយ(២០%) ជននេះមានសិទ្ធិទទួលនូវប្រាក់ធនលាភតាមកម្រិតបាត់បង់សមត្ថភាពការងារជាក់ស្តែងរបស់ខ្លួន ។ បើនៅពេលរងគ្រោះថ្នាក់ខាងក្រោយនេះអ្នករងគ្រោះទទួលបានប្រាក់ឈ្នួលមធ្យមខ្ពស់ជាងមុន ត្រូវយកប្រាក់ឈ្នួលនេះសម្រាប់គណនាប្រាក់ធនលាភ ។

៣-គ្រប់ករណីទាំងអស់ ប្រាក់ធនលាភសំរាប់ការបាត់បង់សមត្ថភាពការងារ

នៅតែចាត់ទុកថាជាប្រាក់បណ្ណោះអាសន្នជានិច្ច ។ បេឡាជាតិរបបសន្តិសុខសង្គមត្រូវរៀបចំឱ្យមានការពិនិត្យសុខភាពជាកាលិក ចំពោះអ្នករងគ្រោះដែលទទួលប្រាក់ធនលាភសម្រាប់ការបាត់បង់សមត្ថភាពការងារ ។

អ្នករងគ្រោះមិនអាចជំទាស់នឹងការពិនិត្យសុខភាពដែលធ្វើឡើងតាមបញ្ជារបស់បេ-ឡាជាតិរបបសន្តិសុខសង្គមបានឡើយ ។

មាត្រា ២២. -

នៅក្នុងក្របខ័ណ្ឌនៃកម្មវិធីសកម្មភាពសុខាភិបាលនិងសង្គមកិច្ច **ប.ស.ស** ត្រូវរៀបចំឱ្យមានការបង្ការចំពោះហានិភ័យការងារមានជាអាទិ៍ វិធានការផ្នែកអនាម័យនិងសន្តិសុខការងារចំពោះកម្មករនិយោជិតដែលមានកំណត់នៅក្នុងច្បាប់ស្តីពីការងារ និងអត្ថបទណែនាំអនុវត្តច្បាប់នេះ។

ជំពូកទី ៤
បទប្បញ្ញត្តិផ្សេងៗ

មាត្រា ២៣. -

បែបបទនៃការចូលរួមរបស់និយោជក ការចុះឈ្មោះនៃកម្មករនិយោជិត ការបង់ភាគទាន ការទូទាត់តាវកាលិកនិងសេវានៃតាវកាលិក ដែលត្រូវធ្លាក់មកក្នុងបន្ទុករបស់និយោជក និងកម្មករនិយោជិតនៅក្នុងដំណើរប្រព្រឹត្តទៅនៃរបបសន្តិសុខសង្គម ត្រូវកំណត់ដោយប្រកាសរបស់រដ្ឋមន្ត្រីក្រសួងទទួលបន្ទុកវិស័យរបបសន្តិសុខសង្គម តាមសំណើរបស់ក្រុមប្រឹក្សាភិបាលនៃ **ប.ស.ស** ។

មាត្រា ២៤. -

១-មូលនិធិផ្នែកសកម្មភាពសុខាភិបាល និងសង្គមកិច្ចរបស់ **ប.ស.ស** ត្រូវបានផ្គត់ផ្គង់ដោយប្រាក់ដែលជាផលកំរៃនៃប្រាក់ពិន័យដោយសារការយឺតយូររបស់និយោជកក្នុងការមកបង់ភាគទាន និងការផ្តល់ភាគទានដែលមិនទាន់តាមកាលកំណត់ព្រមទាំងប្រាក់បម្រុងដែលបានកាត់ទុកមុនពីប្រាក់ចំណូលផ្សេងទៀតរបស់ **ប.ស.ស** ។

២- **ប.ស.ស** អាចប្រើប្រាស់ធនធាននានារបស់មូលនិធិខាងសុខាភិបាលនិងសង្គមកិច្ចសម្រាប់ :

ក-ធ្វើសកម្មភាពនានាក្នុងគោលដៅសម្រាប់ការបង្ការទូទៅ ការបង្ការគ្រោះថ្នាក់ការងារនិងជំងឺវិជ្ជាជីវៈ ការសម្របសម្រួលវិជ្ជាជីវៈ ជាពិសេសសម្រាប់ការសិក្សាស្រាវជ្រាវ និងធ្វើស្ថិតិហានិភ័យការងារ ព្រមទាំងការឃោសនាផ្សព្វផ្សាយដើម្បីជំរុញឱ្យវិធានការបង្ការនិងសម្រួលវិជ្ជាជីវៈមានការអភិវឌ្ឍន៍។

ខ-ផ្តល់ជំនួយខាងហិរញ្ញវត្ថុ ឬចូលរួមជាមួយស្ថាប័នសាធារណៈឬអង្គការឯកជនក្នុងវិស័យសុខាភិបាលនិងសង្គមកិច្ចដែលមានសកម្មភាពជាប្រយោជន៍សម្រាប់សមាជិក **ប.ស.ស** នៃផ្នែកនីមួយៗ ។

មាត្រា ២៥. -

១-រយៈពេលដែលបើកសិទ្ធិឱ្យសមាជិក **ប.ស.ស** ទទួលបានគារវកាលិកគឺរយៈពេលទាំងឡាយណាដែលសមាជិកនោះបានទទួលប្រាក់បំណាច់ប្រចាំថ្ងៃសម្រាប់ហានិភ័យការងារ ឬរយៈពេលបាត់បង់សមត្ថភាពការងារដែលមិនលើសពីប្រាំមួយ (៦)ខែ ក្នុងករណីមានជំងឺដែលមានការបញ្ជាក់ត្រឹមត្រូវពីគ្រូពេទ្យផ្លូវការ ឬគ្រូពេទ្យដែលទទួលស្គាល់ដោយ **ប.ស.ស** ឬរយៈពេលដែលអវត្តមានក្នុងឱកាសឈប់សំរាកលំហែមាតុភាព ដោយគិតទាំងរយៈពេលធ្វើដំណើរដែលមានចែងក្នុងបទប្បញ្ញត្តិនៃច្បាប់ស្តីពីការងារផងដែរ។

២-ពាក្យថា " ខែ " សម្រាប់របបសន្តិសុខសង្គម គឺជាខែដែលសមាជិក **ប.ស.ស** បានបំពេញការងារមានរយៈពេលយ៉ាងតិចដប់ប្រាំ (១៥)ថ្ងៃ ។ រដ្ឋមន្ត្រីក្រសួងទទួលបន្ទុកវិស័យរបបសន្តិសុខសង្គមត្រូវចេញប្រកាសកំណត់បែបបទអនុវត្តក្នុងផ្នែកនេះព្រមទាំងលក្ខខណ្ឌសម្រាប់ការកំណត់អំពី " ខែ " សម្រាប់របបសន្តិសុខសង្គម ។

មាត្រា ២៦. -

ប្រាក់ធនលាភនិងប្រាក់សោធនទាំងអស់ត្រូវគណនាតាមចំនួនប្រចាំខែ ។ ការគណនាប្រចាំខែនេះ ត្រូវកំណត់តាមស្ថានភាពនៃសមាជិក **ប.ស.ស** គឺនៅថ្ងៃទីមួយនៃខែដែលត្រូវគ្នា ។ ចំនួនទឹកប្រាក់ប្រចាំខែនីមួយៗត្រូវបង្កើនឬបន្ថយតាមខ្នាតរយដែលជិតជាង ។

ការបើកប្រាក់ធនលាភនិងប្រាក់សោធនត្រូវធ្វើប្រចាំត្រីមាស ។

មាត្រា ២៧. -

១-សិទ្ធិនៃការទាមទារប្រាក់បំណាច់ប្រចាំថ្ងៃសម្រាប់ហានិភ័យការងារ និង

ប្រាក់វិភាជន៍ឬជាសពត្រូវអស់សុពលភាពត្រឹមរយៈពេលមួយ (១)ឆ្នាំ ។

២-សិទ្ធិនៃការទាមទារប្រាក់ធនលាភនិងប្រាក់សោធន ព្រមទាំងវិភាជន៍ជរាភាព ទុព្វលភាពនិងមរណភាព ត្រូវអស់សុពលភាពត្រឹមរយៈពេលប្រាំ (៥)ឆ្នាំ ។

មាត្រា ២៨. -

ជនដែលបានទទួលប្រាក់ធនលាភដោយការបាត់បង់សមត្ថភាពការងារ ឬប្រាក់សោធនទុព្វលភាពណាម្នាក់ដែលតម្រូវឱ្យមានអ្នកចាំថែរក្សា មានសិទ្ធិទទួលបានការឧបត្ថម្ភបន្ថែមចំនួនហាសិប (៥០%)ភាគរយ នៃចំនួនប្រាក់ធនលាភ ឬប្រាក់សោធននោះ ។

មាត្រា ២៩. -

គារកាលិកទាំងអស់មិនអាចផ្ទេរឬរឹបអូសបានទេ លើកលែងតែមានលក្ខខណ្ឌនិងការកម្រិតដូចគ្នានឹងការផ្ទេរ ឬរឹបអូសប្រាក់ឈ្នួលដែលមានចែងនៅក្នុងច្បាប់ស្តីពីការងារ ។

មាត្រា ៣០. -

ក្នុងករណីដែលមានអត្ថប្រយោជន៍ត្រួតគ្នា ទោះជាអត្ថប្រយោជន៍ខាងប្រាក់សោធនក្តី ឬប្រាក់ធនលាភក្តី អនុលោមតាមបទប្បញ្ញត្តិនៃច្បាប់នេះ សាមីជនមានសិទ្ធិទទួលបានប្រាក់សោធន ឬប្រាក់ធនលាភណាដែលមានចំនួនទឹកប្រាក់ខ្ពស់ជាងគេ ។

មាត្រា ៣១. -

វិវាទឬបណ្តឹងដែលទាក់ទងនឹងការអនុវត្តបទប្បញ្ញត្តិ និងបទបញ្ជាខាងវិស័យរបបសន្តិសុខសង្គមរវាងសមាជិក **ប.ស.ស** និយោជកនិង **ប.ស.ស** ដែលមិនអាចដោះស្រាយបានដោយការផ្សះផ្សារបស់គណកម្មការដោះស្រាយវិវាទ ឬបណ្តឹងនៃ**ប.ស.ស** ត្រូវនៅក្រោមសមត្ថកិច្ចនៃតុលាការដែលសមាជិក **ប.ស.ស** ឬនិយោជករស់នៅ ។ រដ្ឋមន្ត្រីក្រសួងទទួលបន្ទុកវិស័យរបបសន្តិសុខសង្គមត្រូវចេញប្រកាសកំណត់អំពីសមាសភាពនិងការប្រព្រឹត្តទៅរបស់គណកម្មការដោះស្រាយវិវាទឬបណ្តឹងនៃ **ប.ស.ស** ។

មាត្រា ៣២. -

១-ត្រូវបង្កើតឱ្យមានប្រព័ន្ធសម្របសម្រួលមួយរវាងផ្នែកនីមួយៗ ដែលបង្កើតឡើងដោយច្បាប់នេះ ជាមួយនឹងគ្រប់របបធានារ៉ាប់រងនៃផ្នែកសាធារណៈ ដើម្បីធ្វើឱ្យមាន

សុពលភាពក្នុងការចូលនិវត្តន៍នៃសេវាដែលមានពីមុនមក និងមានសុពលភាពនៃរយៈពេលធានារ៉ាប់រង ក្នុងករណីមានការផ្លាស់ប្តូរលក្ខន្តិកៈ ឬរបបធានារ៉ាប់រងនៃភ្នាក់ងារណាមួយ ។

២-បែបបទនៃការអនុវត្តប្រព័ន្ធសម្របសម្រួលនេះ ត្រូវកំណត់ដោយប្រកាសនៃរដ្ឋមន្ត្រីក្រសួងទទួលបន្ទុកវិស័យរបបសន្តិសុខសង្គម ។

មាត្រា ៣៣. –

បេឡាជាតិរបបសន្តិសុខសង្គមត្រូវរួចផុតពីការបង់ពន្ធនិងអាករគ្រប់យ៉ាង ។ ប៉ុន្តែប្រតិបត្តិការរបស់បេឡានេះដែលមានចរិតជាពាណិជ្ជកម្ម ហើយដែលមានគោលដៅរកផលចំណេញសុទ្ធសាធត្រូវជាប់ពន្ធអាករតាមច្បាប់ជាធរមាន ។

ជំពូកទី ៥

ទោសប្បញ្ញត្តិ

មាត្រា ៣៤. –

ជនប្រព្រឹត្តល្មើសនឹងបទប្បញ្ញត្តិនៃច្បាប់នេះត្រូវផ្តន្ទាទោសពិន័យជាប្រាក់ ឬត្រូវផ្តន្ទាទោសដាក់ពន្ធនាគារ ឬក៏ត្រូវផ្តន្ទាទោសទាំងពីរ ។

ការពិន័យជាប្រាក់ ត្រូវដាក់បង្ខំដោយនាយកនៃ ប.ស.ស ។

មាត្រា ៣៥. –

ការពិន័យជាប្រាក់ ត្រូវកំណត់ជាពហុគុណនៃប្រាក់ឈ្នួលយោងប្រចាំថ្ងៃ ។ ប្រាក់ឈ្នួលយោងប្រចាំថ្ងៃគឺជាប្រាក់ឈ្នួលអប្បបរមាដែលកំណត់ដោយប្រកាសរួមរបស់រដ្ឋមន្ត្រីទទួលបន្ទុកវិស័យរបបសន្តិសុខសង្គមនិងរដ្ឋមន្ត្រីក្រសួងយុត្តិធម៌ ។

មាត្រា ៣៦. –

និយោជកណាដែលប្រព្រឹត្តល្មើសនឹងបទប្បញ្ញត្តិនៃមាត្រា ៦ ឬមាត្រា ២៣ នៃច្បាប់នេះ ត្រូវផ្តន្ទាទោសពិន័យជាប្រាក់ពីដប់ (១០)ថ្ងៃ ទៅសាមសិប (៣០)ថ្ងៃ នៃប្រាក់ឈ្នួលយោងប្រចាំថ្ងៃ ឬបើក្នុងករណីមិនរាងចាល ត្រូវពិន័យពីសាមសិប (៣០)ថ្ងៃ ទៅកៅសិប (៩០)ថ្ងៃ នៃប្រាក់ឈ្នួលយោងប្រចាំថ្ងៃ ដោយមិនទាន់គិតដល់ទណ្ឌកម្មចំពោះការបង់ភាគទាន និងប្រាក់ពិន័យដែលត្រូវធ្លាក់លើបន្ទុករបស់និយោជកនោះទេ ។ ការ

ពិន័យនេះត្រូវអនុវត្តស្មើនឹងចំនួនមនុស្សដែលត្រូវបានគេប្រើប្រាស់ ក្នុងលក្ខខណ្ឌផ្ទុយពីបទប្បញ្ញត្តិនៃច្បាប់នេះ ។

មាត្រា ៣៧.-

និយោជកណាដែលបានដកយកភាគទានពីកម្មករនិយោជិតដោយមិនត្រឹមត្រូវ ដើម្បីដាក់មកក្នុងរបបសោធនដោយការកាត់បន្ថយប្រាក់ឈ្នួលនោះ ត្រូវផ្តន្ទាទោសជាប់ពន្ធនាគារពីមួយ (១)ខែ ដល់មួយ (១)ឆ្នាំ និងត្រូវផ្តន្ទាទោសពិន័យជាប្រាក់ពីមួយរយម្ភៃ (១២០)ថ្ងៃ ទៅបីរយហុកសិប (៣៦០)ថ្ងៃ នៃប្រាក់ឈ្នួលយោងប្រចាំថ្ងៃ ឬត្រូវផ្តន្ទាទោសណាមួយក្នុងចំណោមទោសទាំងពីរ ។

ក្នុងករណីមិនរាងចាល ក្នុងអំឡុងពេលបី (៣)ឆ្នាំ ត្រូវផ្តន្ទាទោសជាប់ពន្ធនាគារពីមួយ (១)ឆ្នាំ ដល់ប្រាំ (៥)ឆ្នាំ និងត្រូវផ្តន្ទាទោសពិន័យជាប្រាក់ពីមួយរយម្ភៃ (១២០)ថ្ងៃ ទៅបីរយហុកសិប (៣៦០)ថ្ងៃ នៃប្រាក់ឈ្នួលយោងប្រចាំថ្ងៃ ឬក៏ត្រូវផ្តន្ទាទោសណាមួយក្នុងចំណោមទោសទាំងពីរនេះ ។

មាត្រា ៣៨.-

១-ជនណាក៏ដោយដែលធ្វើឯកសារក្លែងបន្លំដោយចេតនា ដើម្បីចង់បានការផ្តល់តាវកាលិកសម្រាប់ខ្លួន ឬឥតយជនដែលមនគួរត្រូវបាន ត្រូវផ្តន្ទាទោសពិន័យជាប្រាក់ពីហុកសិប (៦០)ថ្ងៃ ទៅកៅសិប (៩០)ថ្ងៃ នៃប្រាក់ឈ្នួលយោងប្រចាំថ្ងៃ និងផ្តន្ទាទោសដាក់ពន្ធនាគារពីប្រាំមួយ (៦)ថ្ងៃ ទៅមួយ (១)ខែ ឬក៏ត្រូវផ្តន្ទាទោសណាមួយក្នុងចំណោមទោសទាំងពីរនេះ ។ ការដាក់ទណ្ឌកម្មខាងលើនេះ ត្រូវធ្វើដោយមិនទាន់គិតដល់ទោសកំហុសដទៃទៀត ប្រសិនបើជននេះបានប្រព្រឹត្តផងដែរ ។

២-ក្នុងករណីមិនរាងចាលក្នុងអំឡុងមួយ (១)ឆ្នាំ ត្រូវទទួលការដាក់ទណ្ឌកម្មដល់កំរិតអតិបរមា គឺទណ្ឌកម្មទាំងពីររួមគ្នាតែម្តង។

មាត្រា ៣៩.-

គ្រប់ករណីដូចមានចែងក្នុងមាត្រា ៣៦ និងមាត្រា ៣៨ ខាងលើ តុលាការអាចបញ្ជាឱ្យផ្សព្វផ្សាយនូវសាលក្រមតាមសារពត៌មាន និងបិទប្រកាសផ្សាយនៅតាមទីកន្លែងនានាដែលបានកំណត់ ។ ប្រាក់ចំណាយសម្រាប់ការផ្សព្វផ្សាយនេះ ត្រូវនៅក្នុងបន្ទុករបស់

ជនដែលប្រព្រឹត្តល្មើស ។

មាត្រា ៤០.-

១-បណ្តឹងសាធារណៈចំពោះការល្មើសរបស់និយោជក ឬអ្នកតំណាងរបស់ខ្លួនលើបទប្បញ្ញត្តិស្តីពីទណ្ឌកម្មដូចមានចែងក្នុងមាត្រា ៣៤ ខាងលើ ត្រូវមានអាជ្ញាយុកាលរយៈពេលមួយ (១)ឆ្នាំ ដោយគិតចាប់ពីកាលបរិច្ឆេទនៃការចេញលិខិតដាក់កំហិតរយៈពេលដប់ប្រាំ (១៥)ថ្ងៃមក ។

២-បណ្តឹងរដ្ឋប្បវេណីចំពោះការទារភាគទាន ឬប្រាក់ពិន័យដោយការយឺតយូរក្នុងការបង់ប្រាក់របស់និយោជក ត្រូវមានអាជ្ញាយុកាលរយៈពេលប្រាំ (៥)ឆ្នាំ គិតចាប់ពីកាលបរិច្ឆេទនៃការចេញលិខិតដាក់កំហិតរយៈពេលដប់ប្រាំ (១៥)ថ្ងៃមក ដោយមិនមានទាក់ទងនឹងបណ្តឹងសាធារណៈ ឬបន្ទាប់ពីការកន្លងផុតនៃបណ្តឹងសាធារណៈ ។

ជំពូកទី ៦

អវសានប្បញ្ញត្តិ

មាត្រា ៤១.-

បទប្បញ្ញត្តិទាំងឡាយណា ដែលផ្ទុយពីច្បាប់នេះ ត្រូវចាត់ទុកជានិរាករណ៍ ។

ធ្វើនៅព្រះបរមរាជវាំងរាជធានីភ្នំពេញ ថ្ងៃទី២៥ខែកញ្ញាឆ្នាំ ២០០២

ក្នុងព្រះបរមនាមនិងតាមព្រះរាជបញ្ជាជាស់បង្គាប់

ប្រមុខរដ្ឋស្តីទី

ហត្ថលេខា និង ត្រា

ជា ស៊ីម

តរល.០២.០៩.០០២៥៥

បានយកសេចក្តីក្រាបបង្គំទូលថ្វាយ

សូមឡាយព្រះហស្តលេខាព្រះមហាក្សត្រ

នាយករដ្ឋមន្ត្រី

ហត្ថលេខា

ហ៊ុន សែន

បានជម្រាបជូនសម្តេចនាយករដ្ឋមន្ត្រី

រដ្ឋមន្ត្រីក្រសួងសង្គមកិច្ច ការងារ និងអតីតយុទ្ធជន

ហត្ថលេខា

អ៊ិត សំហេង

លេខ:១៩៧ច.ល

ដើម្បីចម្លងចែក

រាជធានីភ្នំពេញ ថ្ងៃទី ៦ ខែ តុលា ឆ្នាំ២០០២

អគ្គលេខាធិការរាជរដ្ឋាភិបាល

ស្វាយ តាន់

ព្រះរាជក្រម

នស / រកម / ០៩០២ / ០១៩

យើង

ព្រះបាទសម្តេចព្រះ នរោត្តម សីហនុ

រាជហរិវង្ស ឧភតោសុជាត វិសុទ្ធពង្ស អគ្គមហាបុរសរតន៍

និករោត្តម ធម្មិកមហារាជាធិរាជ បរមនាថ បរមបពិត្រ

ព្រះចៅក្រុងកម្ពុជាធិបតី

-បានទ្រង់យល់រដ្ឋធម្មនុញ្ញ នៃព្រះរាជាណាចក្រកម្ពុជា

-បានទ្រង់យល់ព្រះរាជក្រឹត្យលេខ នស/រកត/១១៩៨/៧២ ចុះថ្ងៃទី ៣០ ខែ វិច្ឆិកា ឆ្នាំ ១៩៩៨ ស្តីពីការតែងតាំងរាជរដ្ឋាភិបាលនៃព្រះរាជាណាចក្រកម្ពុជា

-បានទ្រង់យល់ព្រះរាជក្រមលេខ ០២/នស/៩៤ ចុះថ្ងៃទី ២០ ខែ កក្កដា ឆ្នាំ ១៩៩៤ ដែលប្រកាសឱ្យប្រើច្បាប់ ស្តីពីការរៀបចំ និងការប្រព្រឹត្តទៅនៃគណៈរដ្ឋមន្ត្រី

-បានទ្រង់យល់ព្រះរាជក្រមលេខ នស/រកម/០១៩៦/១៨ ចុះថ្ងៃទី ២៤ ខែ មករា ឆ្នាំ ១៩៩៦ ដែលប្រកាសឱ្យប្រើច្បាប់ស្តីពី ការបង្កើតក្រសួងសេដ្ឋកិច្ច និងហិរញ្ញវត្ថុ

-បានទ្រង់យល់សេចក្តីក្រាបបង្គំទូលថ្វាយ របស់សម្តេចនាយករដ្ឋមន្ត្រី នៃរាជរដ្ឋាភិបាលកម្ពុជា និងរបស់ទេសរដ្ឋមន្ត្រី រដ្ឋមន្ត្រីក្រសួងសេដ្ឋកិច្ចនិងហិរញ្ញវត្ថុ

ប្រកាសឱ្យប្រើ

ច្បាប់ស្តីពីការអនុម័តយល់ព្រមលើពិធីសារ នៃការអនុវត្តន៍កញ្ចប់ទីពីរ នៃកិច្ចសន្យាវិស័យសេវាហិរញ្ញវត្ថុ ដែលស្ថិតនៅក្រោមកិច្ចព្រមព្រៀងក្របខ័ណ្ឌអាស៊ាន ស្តីពីសេវាកម្ម ដែលរដ្ឋសភាបានអនុម័តកាលពីថ្ងៃ ទី ២១ ខែ សីហា ឆ្នាំ ២០០២ នាសម័យប្រជុំពេញអង្គលើកទី ៨ នីតិកាលទី ២ ហើយដែលព្រឹទ្ធសភាបានយល់ស្របតាមទម្រង់ និងគតិនៃច្បាប់នេះទាំងស្រុង ដោយគ្មានកែប្រែអ្វីឡើយ កាលពីថ្ងៃទី ០៥ ខែកញ្ញា ឆ្នាំ ២០០២ នាសម័យប្រជុំពេញអង្គលើកទី ៧ នីតិកាលទី ១ ។

ច្បាប់នេះមានសេចក្តីទាំងស្រុងដូចតទៅ ៖

ច្បាប់ស្តីពី
ការអនុម័តយល់ព្រមលើពិធីសារនៃការអនុវត្តន៍កញ្ចប់ទីពីរនៃកិច្ចសន្យាក្នុងវិស័យសេវាហិរញ្ញវត្ថុ ដែលស្ថិតនៅក្រោមកិច្ចព្រមព្រៀងក្របខ័ណ្ឌអាស៊ានស្តីពីសេវាកម្ម

មាត្រា១.-

អនុម័តយល់ព្រមលើពិធីសារនៃការអនុវត្តន៍កញ្ចប់ទីពីរនៃកិច្ចសន្យាក្នុងវិស័យសេវាហិរញ្ញវត្ថុ ដែលស្ថិតនៅក្រោមកិច្ចព្រមព្រៀងក្របខ័ណ្ឌអាស៊ានស្តីពីសេវាកម្មដែលត្រូវបានចុះហត្ថលេខា នៅទីក្រុងយ៉ាំងហ្គូន ប្រទេសមីយ៉ាន់ម៉ា នាថ្ងៃទី ០៦ ខែមេសា ឆ្នាំ២០០២ ហើយដែលមានអត្ថបទទាំងស្រុងភ្ជាប់មកជាមួយនេះ ។

មាត្រា២.-

រាជរដ្ឋាភិបាលនៃព្រះរាជាណាចក្រកម្ពុជាត្រូវបន្តរាល់នីតិវិធីដើម្បីអនុវត្តពិធីសារនេះ។

ធ្វើនៅព្រះបរមរាជវាំងរាជធានីភ្នំពេញ ថ្ងៃទី២៥ខែកញ្ញា ឆ្នាំ ២០០២

ក្នុងព្រះបរមនាមនិងតាមព្រះរាជត្រាស់បង្គាប់

ប្រមុខរដ្ឋស្តីទី

ហត្ថលេខា និង ត្រា

ជា ស៊ីម

៣រល.០២.០៩.០០២៤៩

បានយកសេចក្តីក្រាបបង្គំទូលថ្វាយ

សូមឡាយព្រះហស្តលេខាព្រះមហាក្សត្រ

នាយករដ្ឋមន្ត្រី

ហត្ថលេខា

ហ៊ុន សែន

បានជម្រាបជូនសម្តេចនាយករដ្ឋមន្ត្រី

ទេសរដ្ឋមន្ត្រី រដ្ឋមន្ត្រីក្រសួងសេដ្ឋកិច្ច និងហិរញ្ញវត្ថុ

ហត្ថលេខា

គាត ឈន់

លេខ: ១៩៨ ច.ល

ដើម្បីចម្លងចែក

រាជធានីភ្នំពេញ ថ្ងៃទី ៩ ខែ ១០ ឆ្នាំ២០០២

អគ្គលេខាធិការរាជរដ្ឋាភិបាល

សុខ ឆាន់

ព្រះរាជក្រឹត្យ

នស / រកត / ០៩០២ / ៧៦៤

យើង

ព្រះបាទសម្តេចព្រះ នរោត្តម សីហនុ

រាជហរិវង្ស ឧភតោសុជាត វិសុទ្ធពង្ស អគ្គមហាបុរសរតន៍

និករោត្តម ធម្មិកមហារាជាធិរាជ បរមនាថ បរមបពិត្រ

ព្រះចៅក្រុងកម្ពុជាធិបតី

- បានទ្រង់យល់រដ្ឋធម្មនុញ្ញនៃព្រះរាជាណាចក្រកម្ពុជា
- បានទ្រង់យល់ព្រះរាជក្រឹត្យលេខ នស/រកត/១១៩៨/៧២ ចុះថ្ងៃទី ៣០ ខែ វិច្ឆិកា ឆ្នាំ ១៩៩៨ ស្តីពីការតែងតាំងរាជរដ្ឋាភិបាលកម្ពុជា
- បានទ្រង់យល់ព្រះរាជក្រមលេខ ០២/នស/៩៤ ចុះថ្ងៃទី ២០ ខែ កក្កដា ឆ្នាំ ១៩៩៤ ដែលប្រកាសអោយប្រើច្បាប់ស្តីពីការរៀបចំ និង ការប្រព្រឹត្តទៅនៃគណៈរដ្ឋមន្ត្រី
- បានទ្រង់យល់ព្រះរាជក្រមលេខ នស/រកម/០១៩៦/០៨ ចុះថ្ងៃទី ២៤ ខែ មករា ឆ្នាំ ១៩៩៦ ដែលប្រកាសអោយប្រើច្បាប់ស្តីពីការបង្កើតក្រសួងមហាផ្ទៃ
- បានទ្រង់យល់ព្រះរាជក្រឹត្យលេខ នស/រកត/០៩០១/១៧៨ ចុះថ្ងៃទី ២២ ខែ ឧសភា ឆ្នាំ ២០០១ ស្តីពីលក្ខន្តិកៈដោយឡែក នៃក្របខ័ណ្ឌមន្ត្រីនគរបាលជាតិកម្ពុជា នៃក្រសួងមហាផ្ទៃ
- បានទ្រង់យល់សេចក្តីក្រាបបង្គំទូលថ្វាយរបស់នាយករដ្ឋមន្ត្រី នៃរាជរដ្ឋាភិបាលកម្ពុជា

ត្រាស់បង្គាប់

មាត្រា១ : តម្លើងឋានន្តរសក្តិថ្នាក់ឧត្តមសេនីយ៍ត្រី ជូនលោកវរសេនីយ៍ឯក លីវ ម៉ុង អត្តលេខ ០៤០១ ប្រធាននាយកដ្ឋានទំនាក់ទំនងអន្តរជាតិ និងអាស៊ាន នៃអគ្គលេខាធិការដ្ឋានក្រសួងមហាផ្ទៃ ។

មាត្រា២ : បទប្បញ្ញត្តិទាំងឡាយណា ដែលមានខ្លឹមសារផ្ទុយនឹងព្រះរាជក្រឹត្យនេះ ត្រូវទុកជានិរាករណ៍ ។

មាត្រា៣ : នាយករដ្ឋមន្ត្រី នៃរាជរដ្ឋាភិបាលកម្ពុជា ត្រូវអនុវត្តអោយបានសំរេច នូវព្រះរាជក្រឹត្យនេះ ។

មាត្រា៤ : ព្រះរាជក្រឹត្យនេះ ចូលជាធរមាន ចាប់ពីថ្ងៃឡាយព្រះហស្តលេខាតទៅ ៕

រាជធានីភ្នំពេញ ថ្ងៃទី ១៣ ខែកញ្ញា ឆ្នាំ២០០២

ក្នុងព្រះបរមនាម និងតាមព្រះរាជត្រាស់បង្គាប់

ប្រមុខរដ្ឋស្តីទី

ហត្ថលេខា និង ត្រា

ជា ស៊ីម

លេខ: ១៩៥ ច.ល

៣/ល.០៧.០៩.០២៧៧៩ ដើម្បីចម្លងចែក

រាជធានីភ្នំពេញ ថ្ងៃទី ០១ ខែ ១៣ ឆ្នាំ២០០២

អគ្គលេខាធិការរាជរដ្ឋាភិបាល

សោ ខី តាន់

នស / រកត / ០៩០២ / ២៦៨

ព្រះរាជក្រឹត្យ

យើង

ព្រះបាទសម្តេចព្រះ នរោត្តម សីហនុ

រាជហរិវង្ស ឧភតោសុជាត វិសុទ្ធពង្ស អគ្គមហាបុរសរតន៍

និករោត្តម ធម្មិកមហារាជាធិរាជ បរមនាថ បរមបពិត្រ

ព្រះចៅក្រុងកម្ពុជាធិបតី

- បានទ្រង់យល់រដ្ឋធម្មនុញ្ញ នៃព្រះរាជាណាចក្រកម្ពុជា
- បានទ្រង់យល់ព្រះរាជក្រឹត្យ លេខ នស / រកត / ១១៩៨ / ៧២ ចុះថ្ងៃទី ៣០ ខែ វិច្ឆិកា ឆ្នាំ ១៩៩៨ ស្តីពីការតែងតាំងរាជរដ្ឋាភិបាល នៃព្រះរាជាណាចក្រកម្ពុជា
- បានទ្រង់យល់ព្រះរាជក្រម លេខ ០២ / នស / ៩៤ ចុះថ្ងៃទី ២០ ខែ កក្កដា ឆ្នាំ ១៩៩៤ ដែលប្រកាសឱ្យប្រើច្បាប់ ស្តីពីការរៀបចំ និងការប្រព្រឹត្តទៅ នៃគណៈរដ្ឋមន្ត្រី
- បានទ្រង់យល់ព្រះរាជក្រម លេខ នស / រកម / ០១៩៦ / ០៧ ចុះថ្ងៃទី ២៤ ខែ មករា ឆ្នាំ ១៩៩៤ ដែលប្រកាសឱ្យប្រើច្បាប់ ស្តីពីការបង្កើតក្រសួងការពារជាតិ
- បានទ្រង់យល់សេចក្តីក្រាបបង្គំទូលថ្វាយ របស់សម្តេចនាយករដ្ឋមន្ត្រី នៃរាជរដ្ឋាភិបាលកម្ពុជា

ត្រាស់បង្គាប់

មាត្រា ១ : ត្រូវបានតម្លើងឋានន្តរសក្តិ **ថ្នាក់ឧត្តមសេនីយ៍ត្រី** ជាកិច្ចបច្ឆាមរណៈជូនសព :

១- វរសេនីយ៍ឯក	**សុខ ឃាង**	អត្តលេខ ០០០៧៦៦	មេបញ្ជាការរងកងពលតូចទ័ពពិសេសឆ័ត្រយោង ៩១១
២- វរសេនីយ៍ឯក	**សួន សុជាតិ**	អត្តលេខ ០០០៥៨៥	នាយមណ្ឌលចិញ្ចឹមនិវត្តជន និង កូនកំព្រានាយកដ្ឋានសោធននិវត្តន៍

មាត្រា ២ : សម្តេចនាយករដ្ឋមន្ត្រី នៃរាជរដ្ឋាភិបាលកម្ពុជា ត្រូវអនុវត្តឱ្យបានសំរេចនូវព្រះរាជក្រឹត្យនេះ ។

មាត្រា ៣ : ព្រះរាជក្រឹត្យនេះ ចូលជាធរមាន ចាប់ពីថ្ងៃឡាយព្រះហស្តលេខានេះតទៅ ៕

ធ្វើនៅព្រះបរមរាជវាំង រាជធានីភ្នំពេញ, ថ្ងៃទី ២៣ ខែ កញ្ញា ឆ្នាំ ២០០២

ក្នុងព្រះបរមនាម និងតាមព្រះរាជត្រាស់បង្គាប់

ប្រមុខរដ្ឋស្តីទី

លេខ: ១៩៩៦.ល

ហត្ថលេខា និង ត្រា

៣រល-០៧.០៩.០០២៨៤

ដើម្បីចម្លងចែក

រាជធានីភ្នំពេញ ថ្ងៃទី ០២ ខែ តុលា ឆ្នាំ ២០០២

ជា ស៊ីម

អគ្គលេខាធិការរាជរដ្ឋាភិបាល

ណាឌី តាន់

នស / រកត / ០៩០២ / ២៦៩

ព្រះរាជក្រឹត្យ

យើង

ព្រះបាទសម្តេច ព្រះនរោត្តម សីហនុ
រាជហរិវង្ស ឧភតោសុជាត វិសុទ្ធពង្ស អគ្គមហាបុរសរតន៍
និករោត្តម ធម្មិកមហារាជាធិរាជ បរមនាថ បរមបពិត្រ
ព្រះចៅក្រុងកម្ពុជាធិបតី

- បានទ្រង់យល់រដ្ឋធម្មនុញ្ញ នៃព្រះរាជាណាចក្រកម្ពុជា
- បានទ្រង់យល់ព្រះរាជក្រឹត្យលេខ នស/រកត/១១៩៨/៧២ ចុះថ្ងៃទី ៣០ ខែ វិច្ឆិកា ឆ្នាំ ១៩៩៨ ស្តីពីការតែងតាំងរាជរដ្ឋាភិបាលនៃព្រះរាជាណាចក្រកម្ពុជា
- បានទ្រង់យល់ព្រះរាជក្រមលេខ ០២/នស/៩៤ ចុះថ្ងៃទី ២០ ខែ កក្កដា ឆ្នាំ ១៩៩៤ ដែលប្រកាសអោយប្រើច្បាប់ ស្តីពីការរៀបចំ និងការប្រព្រឹត្តទៅ នៃគណៈរដ្ឋមន្ត្រី
- បានទ្រង់យល់ព្រះរាជក្រមលេខ ០៦ / នស / ៩៤ ចុះថ្ងៃទី ៣០ ខែ តុលា ឆ្នាំ ១៩៩៤ ដែលប្រកាសអោយប្រើច្បាប់ស្តីពីសហលក្ខន្តិកៈមន្ត្រីរាជការស៊ីវិល នៃព្រះរាជាណាចក្រកម្ពុជា
- បានទ្រង់យល់ព្រះរាជក្រឹត្យលេខ ជស / រកត / ១២៩៧ / ២៧៣ ចុះថ្ងៃទី ០១ ខែ ធ្នូ ឆ្នាំ ១៩៩៧ ស្តីពី គោលការណ៍រួម នៃការរៀបចំមុខងារសាធារណៈរបស់រដ្ឋ
- បានទ្រង់យល់ព្រះរាជក្រឹត្យលេខ ជស / រកត / ០២០០ / ១០៤ ចុះថ្ងៃទី ២២ ខែ កុម្ភៈ ឆ្នាំ ២០០០ ស្តីពី លក្ខន្តិកៈដោយឡែក នៃក្របខ័ណ្ឌមន្ត្រីរដ្ឋបាលជាន់ខ្ពស់ ក្រសួងមហាផ្ទៃ
- តាមសំណើរបស់សម្តេចនាយករដ្ឋមន្ត្រី នៃរាជរដ្ឋាភិបាលកម្ពុជា

ត្រាស់បង្គាប់

មាត្រា ១: ផ្ទេរ និងបញ្ចូលក្របខ័ណ្ឌ ឧត្តមសេនីយ៍ទោ **អន ស៊ុំ** អភិបាលរងទី១ ខេត្តបន្ទាយមានជ័យ ពីក្របខ័ណ្ឌកងយោធពលខេមរភូមិន្ទ អោយមកបំរើការងារ នៅក្នុងក្របខ័ណ្ឌមន្ត្រីរដ្ឋបាលជាន់ខ្ពស់ ក្រសួងមហាផ្ទៃ ឋានន្តរសក្តិឧត្តមមន្ត្រី ថ្នាក់លេខ ៦ ។

មាត្រា ២: រាល់បទប្បញ្ញត្តិទាំងឡាយណា ដែលមានខ្លឹមសារផ្ទុយនឹងព្រះរាជក្រឹត្យនេះ ត្រូវចាត់ទុកជានិរាករណ៍ ។

មាត្រា ៣: សម្តេចនាយករដ្ឋមន្ត្រី នៃរាជរដ្ឋាភិបាលកម្ពុជា ត្រូវទទួលបន្ទុកអនុវត្តអោយបានសំរេច នូវព្រះរាជក្រឹត្យនេះ ។

មាត្រា ៤: ព្រះរាជក្រឹត្យនេះ ចូលជាធរមាន ចាប់ពីថ្ងៃឡាយព្រះហស្តលេខានេះតទៅ ។

ធ្វើនៅព្រះបរមរាជវាំង ,រាជធានីភ្នំពេញ ថ្ងៃទី ២៣ ខែ កញ្ញា ឆ្នាំ ២០០២

ក្នុងព្រះបរមនាម និងតាមព្រះរាជត្រាស់បង្គាប់

ប្រមុខរដ្ឋស្តីទី

ហត្ថលេខា និង ត្រា

ជា ស៊ីម

លេខ: ១៩៦ ច.ល

៣៤ស.៦២.០៩.០០២៥ ដើម្បីចម្លងចែក

រាជធានីភ្នំពេញ ថ្ងៃទី ០១ ខែតុលា ឆ្នាំ២០០២

អគ្គលេខាធិការរាជរដ្ឋាភិបាល

សាអឺ តាន់

ព្រះរាជក្រឹត្យ

នស / រកត / ០៩០២ / ២៧៤

យើង

ព្រះបាទសម្តេចព្រះ នរោត្តម សីហនុ

រាជហរិវង្ស ឧភតោសុជាត វិសុទ្ធពង្ស អគ្គមហាបុរសរតន៍

និករោត្តម ធម្មិកមហារាជាធិរាជ បរមនាថ បរមបពិត្រ

ព្រះចៅក្រុងកម្ពុជាធិបតី

- បានទ្រង់យល់រដ្ឋធម្មនុញ្ញ នៃព្រះរាជាណាចក្រកម្ពុជា
- បានទ្រង់យល់ព្រះរាជក្រឹត្យលេខ នស/រកត/១១៩៨/៧២ ចុះថ្ងៃទី ៣០ ខែ វិច្ឆិកា ឆ្នាំ ១៩៩៨ ស្តីពីការតែងតាំងរាជរដ្ឋាភិបាល នៃព្រះរាជាណាចក្រកម្ពុជា
- បានទ្រង់យល់ព្រះរាជក្រមលេខ ០២/នស/៩៤ ចុះថ្ងៃទី ២០ ខែ កក្កដា ឆ្នាំ ១៩៩៤ ដែលប្រកាសអោយប្រើច្បាប់ស្តីពីការរៀបចំ និង ការប្រព្រឹត្តទៅនៃគណៈរដ្ឋមន្ត្រី
- បានទ្រង់យល់ព្រះរាជក្រមលេខ នស/រកម/០១៩៦/១៥ ចុះថ្ងៃទី ២៤ ខែ មករា ឆ្នាំ ១៩៩៦ ដែលប្រកាសអោយប្រើច្បាប់ ស្តីពីការបង្កើតក្រសួងទេសចរណ៍
- បានទ្រង់យល់សំណើ របស់សម្តេចនាយករដ្ឋមន្ត្រី នៃរាជរដ្ឋាភិបាលកម្ពុជា

ត្រាស់បង្គាប់

មាត្រា ១ : តែងតាំង ឯកឧត្តម **ជ័យ សម្បូណ៌** ជាអនុរដ្ឋលេខាធិការ ក្រសួងទេសចរណ៍ ។

មាត្រា ២ : រាល់បទប្បញ្ញត្តិទាំងឡាយណា ដែលមានខ្លឹមសារផ្ទុយនឹងព្រះរាជក្រឹត្យនេះ ត្រូវចាត់ទុកជានិរាករណ៍ ។

មាត្រា ៣ : សម្តេចនាយករដ្ឋមន្ត្រី នៃរាជរដ្ឋាភិបាលកម្ពុជា ត្រូវទទួលបន្ទុកអនុវត្តអោយបានសំរេច នូវព្រះរាជក្រឹត្យនេះ ។

មាត្រា ៣ : ព្រះរាជក្រឹត្យនេះចូលជាធរមាន ចាប់ពីថ្ងៃឡាយព្រះហស្តលេខានេះតទៅ ។

ធ្វើនៅព្រះបរមរាជវាំង រាជធានីភ្នំពេញ, ថ្ងៃទី ២៥ ខែកញ្ញា ឆ្នាំ ២០០២

ក្នុងព្រះបរមនាម និងតាមព្រះរាជត្រាស់បង្គាប់

ប្រមុខរដ្ឋស្តីទី

មន្ត្រីលេខា និង ត្រា

ជា ស៊ីម

ព.ក.ល. ០២.០៩.០២៤៨៧ លេខ: ២០០ ច.ល

ដើម្បីចម្លងចែក

រាជធានីភ្នំពេញ ថ្ងៃទី ០២ ខែ តុលា ឆ្នាំ២០០២

អគ្គលេខាធិការរាជរដ្ឋាភិបាល

សុខ តាន់

ព្រះរាជក្រឹត្យ

នស/រកត/០៩០២/២៧៤

យើង

ព្រះបាទសម្តេចព្រះ នរោត្តម សីហនុ

រាជហរិវង្ស ឧភតោសុជាត វិសុទ្ធពង្ស អគ្គមហាបុរសរតន៍

និករោត្តម ធម្មិកមហារាជាធិរាជ បរមនាថ បរមបពិត្រ

ព្រះចៅក្រុងកម្ពុជាធិបតី

ប្រោសព្រះរាជទាន

គ្រឿងឥស្សរិយយស **សម្តេចព្រះមហាក្សត្រីយានី ព្រះសីសុវត្ថិ មុនិវង្ស កុសុម នារីរ័ត្ន**

ថ្នាក់ **សេនា** ចំពោះ :

១- អ្នកស្រី កែ ឡេង

២- អ្នកស្រី អ៊ុក លក្ខិណា

៣- កញ្ញា អ៊ុក ស្រីមុំ

ព្រះរាជាណាចក្រ...

ប្រមុខរដ្ឋស្តីទី

ហត្ថលេខា និង ត្រា

ជា ស៊ីម

៣៤៤.០២.០៩.០០២៩០

ធ្វើនៅរាជធានីភ្នំពេញ ថ្ងៃទី ២៧ ខែ កញ្ញា ឆ្នាំ២០០២

លេខៈ៤៧០១ ច.ល

ដើម្បីចម្លងចែក

រាជធានីភ្នំពេញ ថ្ងៃទី ០២ ខែ ១០ ឆ្នាំ២០០២

អគ្គលេខាធិការរាជរដ្ឋាភិបាល

សភាធី ឥឡាន់

ព្រះរាជក្រឹត្យ

យើង

នស/រកត/០៩០២/៧៧៥

ព្រះបាទសម្តេចព្រះ នរោត្តម សីហនុ

រាជហរិវង្ស ឧភតោសុជាត វិសុទ្ធពង្ស អគ្គមហាបុរសរតន៍

និករោត្តម ធម្មិកមហារាជាធិរាជ បរមនាថ បរមបពិត្រ

ព្រះចៅក្រុងកម្ពុជាធិបតី

ប្រោសព្រះរាជទាន

ជាកិច្ចបច្ឆាមរណៈ

ថ្វាយព្រះសព

សម្តេចព្រះឧត្តមមុនី **ម៉ែន ឆួន**

នូវ

គ្រឿងឥស្សរិយយស **ព្រះរាជាណាចក្រកម្ពុជា** ថ្នាក់ **មហាសេនា**

ធ្វើនៅរាជធានីភ្នំពេញ,ថ្ងៃទី ៣០ ខែ កញ្ញា ឆ្នាំ ២០០២

ឡាយព្រះហស្ថលេខា និង ព្រះរាជលញ្ឆករ

បានសេចក្តីថ្លែងរួចហើយ ទាំងអស់

លេខៈ៧០៨ ច.ល

ថ្ងៃបួន និងខែទី

ជា ស៊ីម

៣៤ស-០៧-០៩-០០៧៩៥

រាជធានីភ្នំពេញ,ថ្ងៃទី ០៣ ខែ ១០ ឆ្នាំ២០០២

អគ្គលេខាធិការរាជរដ្ឋាភិបាល

ព្រះរាជក្រឹត្យ

នស / រកត / ០៩០២/៧៧៦

យើង

ព្រះបាទសម្តេចព្រះ នរោត្តម សីហនុ
រាជហរិវង្ស ឧភតោសុជាត វិសុទ្ធពង្ស អគ្គមហាបុរសរតន៍
និករោត្តម ធម្មិកមហារាជាធិរាជ បរមនាថ បរមបពិត្រ
ព្រះចៅក្រុងកម្ពុជាធិបតី

ប្រោសព្រះរាជទាន

ចំពោះ

ឯកឧត្តម **ជា សុផារ៉ា**

នូវ

គ្រឿងឥស្សរិយយស **ព្រះរាជាណាចក្រកម្ពុជា** ថ្នាក់ **មហាសេនា**

ធ្វើនៅរាជធានីភ្នំពេញ,ថ្ងៃទី ៣០ ខែ កញ្ញា ឆ្នាំ ២០០២

ឡាយព្រះហស្តលេខា និង ព្រះរាជលញ្ឆករ

ឡាយព្រះហស្តលេខាលើកលែង ...

ឡងព្រះបរមនាម និង តាមព្រះរាជគ្រាស់បង្គាប់

ប្រមុខរដ្ឋស្តីទី

ហត្ថលេខា និង ត្រា

ជា ស៊ីម

លេខៈ ២០៧ ច.ល

៣រស-០៤.០៩.០៤៩៣

ដើម្បីចម្លងចែក

រាជធានីភ្នំពេញៈថ្ងៃទី ០៣ ខែ ១០ ឆ្នាំ២០០២

អគ្គលេខាធិការរាជរដ្ឋាភិបាល

ណាទី តាន់

នស/រកត/០៩០២/៦៧៧

ព្រះរាជក្រឹត្យ

ស្តីពី
សញ្ញាសក្តិ និងឯកសណ្ឋាននៃថ្នាក់ដឹកនាំអាជ្ញាធរសវនកម្មជាតិ

៚៙៚

យើង

ព្រះបាទសម្តេច ព្រះនរោត្តម សីហនុ
រាជហរិវង្ស ឧភតោសុជាត វិសុទ្ធិវង្ស អគ្គមហាបុរសរតន៍
និករោត្តម ធម្មិកមហារាជាធិរាជ បរមនាថ បរមបពិត្រ
ព្រះចៅក្រុងកម្ពុជាធិបតី

-បានទ្រង់យល់រដ្ឋធម្មនុញ្ញនៃព្រះរាជាណាចក្រកម្ពុជា

-បានទ្រង់យល់ព្រះរាជក្រឹត្យលេខ នស/រកត/១១៩៨/៧២ ចុះថ្ងៃទី ៣០ ខែ វិច្ឆិកា ឆ្នាំ ១៩៩៨ ស្តីពីការតែងតាំងរាជរដ្ឋាភិបាលនៃព្រះរាជាណាចក្រកម្ពុជា

-បានទ្រង់យល់ព្រះរាជក្រមលេខ ០២/នស/៩៤ ចុះថ្ងៃទី ២០ ខែ កក្កដា ឆ្នាំ១៩៩៤ ដែលប្រកាសអោយប្រើច្បាប់ស្តីពីការរៀបចំនិងការប្រព្រឹត្តទៅនៃគណៈរដ្ឋមន្ត្រី

-បានទ្រង់យល់ព្រះរាជក្រមលេខ ជស/រកម/០៣០០/១០ ចុះថ្ងៃទី ០៣ ខែ មិនា ឆ្នាំ ២០០០ ដែលប្រកាសអោយប្រើច្បាប់ស្តីពីសវនកម្មនៃព្រះរាជាណាចក្រកម្ពុជា

-បានទ្រង់យល់ព្រះរាជក្រឹត្យលេខ នស/រកត/០៨០១/២៥៨ ចុះថ្ងៃទី ២៥ ខែ កក្កដា ឆ្នាំ ២០០១ ស្តីពីការតែងតាំងអគ្គសវនករ អគ្គសវនកររងនៃអាជ្ញាធរសវនកម្មជាតិ

-បានទ្រង់យល់ព្រះរាជក្រឹត្យលេខ នស/រកត/០៨០១/២៧១ ចុះថ្ងៃទី ១០ ខែ សីហា ឆ្នាំ ២០០១ ស្តីពីការតែងតាំងអគ្គលេខាធិការ អគ្គលេខាធិការរងនៃអាជ្ញាធរសវនកម្មជាតិ

-បានទ្រង់យល់សេចក្តីក្រាបបង្គំទូលថ្វាយរបស់សម្តេចនាយករដ្ឋមន្ត្រីនៃរាជរដ្ឋាភិបាលកម្ពុជា

ត្រាស់បង្គាប់

ជំពូកទី១

បទប្បញ្ញត្តិទូទៅ

មាត្រា ១ ._

ត្រូវបានបង្កើតសញ្ញាសក្តិនិងឯកសណ្ឋានសំរាប់សំគាល់អគ្គសវនករ អគ្គសវនកររង អគ្គលេខាធិការ អគ្គលេខាធិការរង នៃអាជ្ញាធរសវនកម្មជាតិ ។

មាត្រា ២ ._

សញ្ញាសក្តិ និងឯកសណ្ឋាននេះប្រើប្រាស់នៅពេលចូលរួមពិធីបុណ្យប្រពៃណីជាតិ ពិធីបុណ្យជាតិ និងពិធីផ្លូវការផ្សេងៗ ។

ជំពូកទី២

សញ្ញាសក្តិ

មាត្រា ៣ ._

សញ្ញាសក្តិសំរាប់អគ្គសវនករ អគ្គសវនកររង អគ្គលេខាធិការ អគ្គលេខាធិការរង នៃអាជ្ញាធរសវនកម្មជាតិត្រូវបានកំណត់ដូចតទៅ ៖

១_ សំរាប់អគ្គសវនករ

ក.សក្តិស្មា ៖ មានផ្ទៃកម្ញីពណ៌ខ្មៅ រចនាតុបតែងដោយក្បាច់អង្គរពណ៌មាស មានសញ្ញា អាជ្ញាធរសវនកម្មជាតិនៅកណ្តាល និងនៅលើសញ្ញាអាជ្ញាធរសវនកម្មជាតិ មានឡេវរូបព្រះសង្ហារពណ៌មាសមួយ ។ មានជរជាយសន្លឹកក្បាច់អង្គរពណ៌មាសព័ទ្ធជុំវិញ។ នៅចន្លោះក្បាច់អង្គរ និងក្បាច់ជរជាយមានខ្សែពួរវេញពណ៌មាសមួយឆ្នូតសំរាប់សំគាល់ឋានន្តរសក្តិអគ្គសវនករ និងមានខ្សែពួរវេញពណ៌មាសមួយទៀតព័ទ្ធជុំវិញពីខាងក្រៅ ។

ខ្នាតសក្តិស្មាត្រូវបានកំណត់ដូចខាងក្រោមនេះ ៖

-បាតក្រោមប្រវែង ៦ សង្ទីម៉ែត្រ

-ទទឹងមុខកាត់ផ្នែកខាងលើប្រវែង ៤.៤០ សង្ទីម៉ែត្រ មានរាងកោងជាមុំទាល

-បណ្តោយពីលើដល់បាតក្រោមប្រវែង ១៣ សង្ទីម៉ែត្រ

ខ.សក្តិចុងករអាវ ៖ មានផ្ទៃកម្ញីពណ៌ខ្មៅ រចនាតុបតែងដោយក្បាច់អង្គរពណ៌មាស និងមានសញ្ញាអាជ្ញាធរសវនកម្មជាតិពណ៌មាសនៅខាងដើម ។ មានជរជាយសន្លឹកក្បាច់អង្គរពណ៌មាសព័ទ្ធនៅផ្នែកខាងលើ និងចំហៀងខាងមុខ ។ នៅចន្លោះក្បាច់អង្គរ និងក្បាច់ជរជាយ នៅផ្នែកខាងលើ និងចំហៀងខាង

មុខ មានខ្សែពួរវេញពណ៌មាសមួយឆ្នូត សំរាប់សំគាល់ឋានន្តរសក្តិអគ្គសវនករ ហើយនឹងមានខ្សែពួរវេញពណ៌មាសមួយទៀតព័ទ្ធជុំវិញពីខាងក្រៅ ។

ខ្នាតសក្តិចុងកអាវត្រូវបានកំណត់ដូចខាងក្រោមនេះ :

-មានរាងជាប្រលេឡូក្រាម

-បណ្តោយប្រវែង ១០,៥០ សង្ទីម៉ែត្រ

-ទទឹងប្រវែង ៤ សង្ទីម៉ែត្រ

គ.សក្តិចុងដៃអាវទាំងសងខាង :មានផ្ទៃកម្ទីពណ៌ខ្មៅ រចនាតុបតែងដោយក្បាច់អង្គរ ពណ៌មាស និងមានជរជាយសន្លឹកក្បាច់អង្គរពណ៌មាសនៅជាយផ្នែកខាងលើ និងសងខាង ។ នៅចន្លោះក្បាច់អង្គរ និងក្បាច់ជរជាយមានខ្សែពួរវេញពណ៌មាសមួយឆ្នូត សំរាប់សំគាល់ឋានន្តរសក្តិអគ្គសវនករនៅផ្នែកខាងលើនិងសងខាង ហើយនឹងមានខ្សែពួរវេញពណ៌មាសមួយទៀតព័ទ្ធជុំវិញពីខាងក្រៅ ។

ខ្នាតសក្តិចុងដៃអាវទាំងសងខាងត្រូវបានកំណត់ដូចខាងក្រោមនេះ :

-មានរាងបួនជ្រុងទ្រវែង

-បណ្តោយប្រវែង ៣៣ សង្ទីម៉ែត្រចំពោះបុរស និង ២៥ ទៅ ២៨ សង្ទីម៉ែត្រ ចំពោះនារី អាស្រ័យលើមាឌ

-ទទឹងប្រវែង ១០,៥០ សង្ទីម៉ែត្រ

រូបគំនូរសក្តិស្មា សក្តិចុងកអាវ និងសក្តិចុងដៃអាវ សំរាប់អគ្គសវនករ មានដូចក្នុងឧបសម្ព័ន្ធទី ១ នៃព្រះរាជក្រឹត្យនេះ ។

២. សំរាប់អគ្គសវនកររង អគ្គលេខាធិការ និងអគ្គលេខាធិការរង

សញ្ញាសក្តិសំរាប់អគ្គសវនកររង អគ្គលេខាធិការ និងអគ្គលេខាធិការរងនៃអាជ្ញាធរសវនកម្មជាតិត្រូវបានកំណត់ដូចតទៅ :

ក.សក្តិស្មា : មានផ្ទៃកម្ទីពណ៌ខ្មៅ រចនាតុបតែងដោយក្បាច់ភ្ញីទេសពណ៌មាស មានសញ្ញាអាជ្ញាធរសវនកម្មជាតិផ្នែកខាងលើ និងនៅខាងលើសញ្ញាអាជ្ញាធរសវនកម្មជាតិ មានឡេវរូបព្រះសង្ខារពណ៌មាសមួយ ។ មានជរជាយសន្លឹកក្បាច់ភ្ញីទេសព័ទ្ធជុំវិញ ។ នៅខាងក្រៅក្បាច់ជរជាយមានខ្សែពួរវេញពណ៌មាសបីឆ្នូតសំរាប់សំគាល់ឋានន្តរសក្តិអគ្គសវនកររង ពីរឆ្នូតសំរាប់សំគាល់ឋានន្តរសក្តិអគ្គលេខាធិការ មួយឆ្នូតសំរាប់សំគាល់ឋានន្តរសក្តិអគ្គលេខាធិការរង និងមានខ្សែពួរវេញពណ៌មាសមួយទៀតព័ទ្ធជុំវិញពីខាងក្នុងនៅចន្លោះក្បាច់ជរជាយ នឹងក្បាច់ភ្ញីទេស ។

ខ្នាតសក្តិស្មាត្រូវបានកំណត់ដូចខាងក្រោមនេះ :

-បាតក្រោមប្រវែង ៦ សង្ទីម៉ែត្រ

-ទទឹងមុខកាត់ផ្នែកខាងលើប្រវែង ៤,៤០ សង្ទីម៉ែត្រ មានរាងកោងជាមុំទាល

-បណ្តោយពីលើដល់បាតក្រោមប្រវែង ១៣ សង្ទីម៉ែត្រ

ខ.សក្តិចុងកអាវ : មានផ្ទៃកម្ទីពណ៌ខ្មៅ រចនាតុបតែងដោយក្បាច់ភ្ញីទេសពណ៌មាស និងមានសញ្ញាអាជ្ញាធរសវនកម្មជាតិនៅខាងក្នុង ។ មានជរជាយសន្លឹកក្បាច់ភ្ញីទេសពណ៌មាសព័ទ្ធនៅផ្នែកខាងលើនិងចំហៀងខាងមុខ ។ នៅខាងក្រៅក្បាច់ជរជាយមានខ្សែពួរវេញពណ៌មាសបីឆ្នូតសំរាប់សំគាល់ឋានន្តរសក្តិអគ្គសវនកររង ពីរឆ្នូតសំរាប់សំគាល់ឋានន្តរសក្តិអគ្គលេខាធិការ មួយឆ្នូតសំរាប់សំគាល់ឋានន្តរសក្តិអគ្គលេខាធិការរង នឹងមានខ្សែពួរវេញពណ៌មាសមួយទៀតព័ទ្ធជុំវិញនៅចន្លោះក្បាច់ជរជាយ នឹងក្បាច់ភ្ញីទេស ។

ខ្នាតសក្តិចុងកអាវត្រូវបានកំណត់ដូចខាងក្រោមនេះ :

-មានរាងជាប្រលេឡូក្រាម

-បណ្តោយប្រវែង ១០,៥០ សង្ទីម៉ែត្រ

-ទទឹងប្រវែង ៤ សង្ទីម៉ែត្រ

គ.សក្តិចុងដៃអាវទាំងសងខាង : មានផ្ទៃកម្ទីពណ៌ខ្មៅ រចនាតុបតែងដោយក្បាច់ភ្ញីទេសពណ៌មាស និងមានជរជាយសន្លឹកក្បាច់ភ្ញីទេសពណ៌មាសនៅជាយផ្នែកខាងលើនិងសងខាង ។ នៅខាងក្រៅក្បាច់ជរជាយមានខ្សែពួរវេញពណ៌មាសបីឆ្នូតសំរាប់សំគាល់ឋានន្តរសក្តិអគ្គសវនកររង ពីរឆ្នូតសំរាប់សំគាល់ឋានន្តរសក្តិអគ្គលេខាធិការ មួយឆ្នូតសំរាប់សំគាល់ឋានន្តរសក្តិអគ្គលេខាធិការរង និងមានខ្សែពួរវេញពណ៌មាសមួយទៀតព័ទ្ធជុំវិញនៅចន្លោះក្បាច់ជរជាយ និងក្បាច់ភ្ញីទេស ។

ខ្នាតសក្តិចុងដៃអាវទាំងសងខាងត្រូវបានកំណត់ដូចខាងក្រោមនេះ :

មានរាងបួនជ្រុងទ្រវែង

-បណ្តោយប្រវែង ៣៣ សង្ទីម៉ែត្រចំពោះបុរស និង ២៥ ទៅ ២៨ សង្ទីម៉ែត្រ ចំពោះនារី អាស្រ័យលើមាឌ

-ទទឹងប្រវែង ១០,៥០ សង្ទីម៉ែត្រ

រូបគំនូរសក្តិស្មា សក្តិចុងកអាវ និងសក្តិចុងដៃអាវ សំរាប់អគ្គសវនកររង មានដូចក្នុងឧបសម្ព័ន្ធទី ២ សំរាប់អគ្គលេខាធិការ មានដូចក្នុងឧបសម្ព័ន្ធទី ៣ សំរាប់អគ្គលេខាធិការរង មានដូចក្នុងឧបសម្ព័ន្ធទី ៤ នៃព្រះរាជក្រឹត្យនេះ ។

ដោយឡែកសក្តិស្មា សក្តិចុងកអាវ សក្តិចុងដៃអាវទាំងសងខាងរបស់នារី មានទំហំដូចខាងក្រោមនេះ :

-ចំពោះសក្តិស្មាអាចមានទំហំទទឹងស្មើ ៨០% ៨៥% ឬ ៩០% នៃទំហំសក្តិស្មារបស់បុរស អាស្រ័យលើមាឌរបស់នារី

-សក្តិចុងដៃអាវ អាចមានទំហំទទឹងស្មើ ៧០% ទៅ ៧៥% នៃទំហំចុងដៃអាវរបស់បុរស អាស្រ័យលើមាឌរបស់នារី

-សក្តិកអាវមានទំហំទទឹងស្មើ ៣ សង្ទីម៉ែត្រ ទៅ ៣,៥ សង្ទីម៉ែត្រ អាស្រ័យលើមាឌរបស់នារី ។

ជំពូកទី ៣

ប្រភេទឯកសណ្ឋាន និងការប្រើប្រាស់

មាត្រា ៤.-

ប្រភេទឯកសណ្ឋានសំរាប់អគ្គសវនករ អគ្គសវនកររង អគ្គលេខាធិការ អគ្គលេខាធិការរងនៃអាជ្ញាធរសវនកម្មជាតិ ត្រូវបានកំណត់ដូចខាងក្រោមនេះ :

១-ឯកសណ្ឋានផ្លូវការ

-ចំពោះបុរស

-អាវកុដពណ៌ស កត្រង់ កាត់រាងអាវធំ គ្មានផែកខ្នង ចុងកអាវទាំងសងខាង មានសក្តិតាមឋានន្តរសក្តិ មានបន្ទះលើស្មាសំរាប់ដាក់សក្តិ មានហោប៉ៅចោះ មានគម្របរាងស្លឹកពោធិខាងលើពីរ ខាងក្រោមពីរ ។ អាវដៃវែង ចុងដៃអាវមានសក្តិ តាមឋានន្តរសក្តិ អាវបិទឡេវមុខ ដោយមានដាក់ឡេវរូបព្រះសង្ហារពណ៌មាសចំនួន ៧ ។

-ខោជើងវែងពណ៌ស ស្បែកជើងឃ្លុបពណ៌ខ្មៅចងខ្សែ និងស្រោមជើងពណ៌ខ្មៅ ។

-ចំពោះនារី

-អាវជីបរាងពណ៌ស ដោយប្រើសាច់ក្រណាត់ដូចឈុតអាវបុរសកពាំង គ្មានផែកខ្នងបិទឡេវមុខ ដាក់ឡេវរូបព្រះសង្ហារចំនួនប្រាំនិងមានរាងមូលនៅជាយអាវខាងក្រោម ។ ចុងកអាវទាំងសងខាងមានសក្តិតាមឋានន្តរសក្តិ មានបន្ទះលើស្មាសំរាប់ដាក់សក្តិ គ្មានហោប៉ៅ អាវដៃវែងត្រឹមភ្នែកគោលដៃ ចុងដៃអាវមានសក្តិតាមឋានន្តរសក្តិ ។

ឯកសណ្ឋានផ្លូវការមាន ៣ ប្រភេទ :

-ប្រើសំពត់សំឡុយអំពីផាមួងពណ៌តាមថ្ងៃ ចាក់ជើងអំពីសូត្រ ពណ៌ខ្ចីជាងពណ៌សំពត់ហៅថា ឯកសណ្ឋានផ្លូវការប្រភេទលេខ ១ ។

-ប្រើសំពត់សំឡុយអំពីផាមួងពណ៌តាមថ្ងៃ ចាក់ជើងសែសយពណ៌ផ្កាទីនមាស ក្បាច់ជរជើងឯកភាពគ្នាហៅថា ឯកសណ្ឋានផ្លូវការប្រភេទលេខ ២ ។

-ប្រើសំពត់សំឡុយហូលតាមគោមឯកភាពគ្នាហៅថា ឯកសណ្ឋានផ្លូវការប្រភេទលេខ ៣ ។

-ស្បែកជើងអេស្កាប៉ាំងឃ្លុបមុខ និងជិតកែងពណ៌ស កាបូបយួរពណ៌ស សំរាប់ពេលព្រឹកដល់ថ្ងៃត្រង់ ។ ស្បែកជើងអេស្កាប៉ាំងឃ្លុបមុខ និងជិតកែងពណ៌ខ្មៅ កាបូបយួរពណ៌ខ្មៅសំរាប់ពេលល្ងាច ។

គំរូឯកសណ្ឋានទាំងបុរស ទាំងនារីមានដូចក្នុងឧបសម្ព័ន្ធទី ៥ នៃព្រះរាជក្រឹត្យនេះ ។

២.ឯកសណ្ឋានប្រពៃណីជាតិ

-ចំពោះបុរស

-អាវកុដពណ៌ស កត្រង់ កាត់រាងអាវធំ គ្មានផែកខ្នង ចុងកអាវទាំងសងខាងមានសក្តិតាមឋានន្តរសក្តិ មានបន្ទះលើស្មាសំរាប់ដាក់សក្តិ មានហោប៉ៅចោះ មានគម្របរាងស្លឹកពោធិខាងលើពីរ ខាងក្រោមពីរ ។ អាវដៃវែង ចុងដៃអាវមានសក្តិតាមឋានន្តរសក្តិ អាវបិទមុខដោយមានដាក់ឡេវរូបព្រះសង្ហារពណ៌មាសចំនួន ៧ ។

-សំពត់ផាមួងចងក្បិនពណ៌តាមថ្ងៃ ស្បែកជើងឃ្លុបពណ៌ខ្មៅចងខ្សែ និងស្រោមជើងពណ៌ខ្មៅដល់ជង្គង់ ។

-ចំពោះនារី

-អាវជីបរាងអំពីសូត្រពណ៌ស ដៃអាវវែងត្រឹមភ្នែកគោលដៃ កវៀលមូលខាងមុខធ្លាក់ចុះពីក្បាលឆ្អឹងដងកាំបិត ១.៥ សង្ទីម៉ែត្រ និងត្រង់ស្មាឃ្លាតពីគល់កប្រមាណ ២.៥ សង្ទីម៉ែត្រទៅ ៣.០០ សង្ទីម៉ែត្រអាស្រ័យទៅតាមមាឌរបស់នារី គ្មានសក្តិស្មា និង សក្តិចុងកអាវ ប៉ុន្តែមានសក្តិចុងដៃអាវទាំងសងខាងតាមឋានន្តរសក្តិ ។

-ពានាក្រមាអំពីសូត្រ ដែលមានផ្ទៃពណ៌ខ្មីជាងសំពត់ ចាក់ជាយតាមបណ្តោយក្រមា និងចុងជាយទទឹងក្រមាអំពីសូត្រ ពណ៌ចាស់ដូចសំពត់ តាមក្បាច់ឯកភាពគ្នា ឬ ក្រមាសូត្រពណ៌ស៊ីន្ទូនតាមការកំណត់របស់គណៈកម្មការអចិន្ត្រៃយ៍បុណ្យជាតិ អន្តរជាតិ ដោយប្រើកន្លាស់សំរាប់ខ្ទាស់ក្រមាពានា ជាកន្លាស់អំពីសញ្ញាអាជ្ញាធរសវនកម្មជាតិ ដែលមានទំហំទទឹង ៥ សង្ទីម៉ែត្រ និងកំរាស់ ៧ សង្ទីម៉ែត្រ ។

ឯកសណ្ឋានប្រពៃណីមាន ២ ប្រភេទ :

-ឯកសណ្ឋានប្រពៃណី ដែលប្រើសំពត់ផាមួងចងក្បិន ពណ៌តាមថ្ងៃ និងពានាក្រមា ហៅថា ឯកសណ្ឋានប្រពៃណីប្រភេទលេខ ១ ។

-ឯកសណ្ឋានប្រពៃណីដែលប្រើសំពត់ហូលតាមគោមឯកភាពគ្នា និងពានាក្រមាពណ៌ស៊ីន្ទូន ហៅថា ឯកសណ្ឋានប្រពៃណីប្រភេទលេខ ២ ។

-ស្បែកជើងពណ៌ស និងកាបូបយួរដៃពណ៌ស សំរាប់ពេលព្រឹកដល់ថ្ងៃត្រង់ ស្បែកជើងពណ៌ខ្មៅ និងកាបូបយួរដៃពណ៌ខ្មៅសំរាប់ពេលល្ងាច ។

រូបគំរូឯកសណ្ឋានប្រពៃណីនេះមានដូចក្នុងឧបសម្ព័ន្ធទី ៦ នៃព្រះរាជក្រឹត្យនេះ ។

មាត្រា ៥.-

ការប្រើប្រាស់ឯកសណ្ឋាន ត្រូវបានកំណត់ដូចខាងក្រោម :

-ឯកសណ្ឋានផ្លូវការសំរាប់ប្រើប្រាស់ក្នុងទិវាបុណ្យជាតិ និងពិធីផ្លូវការផ្សេងៗទៀតរបស់រដ្ឋ ។

-ឯកសណ្ឋានប្រពៃណីជាតិ សំរាប់ប្រើប្រាស់ក្នុងឱកាសទិវាបុណ្យប្រពៃណីជាតិនិងសាសនា ដែលប្រារព្ធធ្វើឡើងនៅក្នុងព្រះបរមរាជវាំង ក្នុងវត្តអារាម និងទីកន្លែងផ្សេងៗ ។

ឯកសណ្ឋានទាំងពីរប្រភេទខាងលើនេះត្រូវស្លៀកពាក់ទៅតាមការកំណត់របស់គណៈកម្មការអចិន្ត្រៃយ៍រៀបចំបុណ្យជាតិ អន្តរជាតិ ។

ជំពូកទី ៤

អវសានប្បញ្ញត្តិ

មាត្រា ៦.-

រាល់បទប្បញ្ញត្តិទាំងឡាយណា ដែលផ្ទុយពីព្រះរាជក្រឹត្យនេះ ត្រូវទុកជានិរាករណ៍ ។

មាត្រា ៧.-

សម្តេចនាយករដ្ឋមន្ត្រី នៃរាជរដ្ឋាភិបាលនៃព្រះរាជាណាចក្រកម្ពុជា ត្រូវទទួលអនុវត្តព្រះរាជក្រឹត្យនេះ ចាប់ពីថ្ងៃឡាយព្រះហស្ថលេខាតទៅ ។

ធ្វើនៅព្រះបរមរាជវាំង ,រាជធានីភ្នំពេញ ថ្ងៃទី ៣០ ខែ កញ្ញា ឆ្នាំ ២០០២

ក្នុងព្រះបរមនាម និងតាមព្រះរាជបញ្ជាសបន្ទាប់

ប្រមុខរដ្ឋស្តីទី

៣រាល. ០២.០៩.០០២៩៤

ហត្ថលេខា និង ត្រា

ជា ស៊ីម

បានយកសេចក្តីបង្គំទូលថ្វាយព្រះមហាក្សត្រ នៃ
ព្រះរាជាណាចក្រកម្ពុជាសូមឡាយព្រះហស្ថលេខា

នាយករដ្ឋមន្ត្រី

ហត្ថលេខា

ហ៊ុន សែន

បានយកសេចក្តីជំរាបជូនសម្តេចនាយករដ្ឋមន្ត្រីសូមចុះហត្ថលេខា

អគ្គសចនករ

ហត្ថលេខា

អ៊ុំ ឈន

លេខ: ៤០៣ ច.ល

ដើម្បីចម្លងចែក

រាជធានីភ្នំពេញ ថ្ងៃទី ០៣ ខែ ១០ ឆ្នាំ២០០២

អគ្គលេខាធិការរាជរដ្ឋាភិបាល

ស៊ុំ ស៊ាន

អគ្គសវនករ

ភ្ជាប់ជាមួយ ព្រះរាជក្រឹត្យលេខ នស/រកត/០៩០២/២៧៥

ចុះថ្ងៃទី ៣០ ខែ កញ្ញា ឆ្នាំ២០០២ ស្ដីពីសញ្ញាសក្តិ

និង ឯកសណ្ឋាន នៃមន្ត្រីអាជ្ញាធរសវនកម្មជាតិ

សក្តិកអាវ

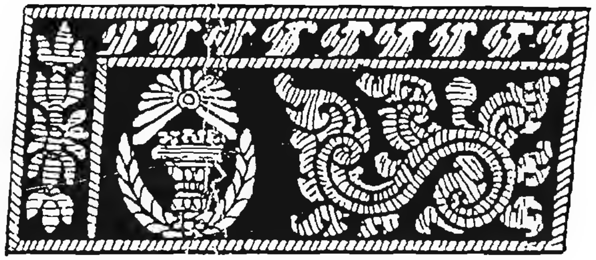

សក្តិស្មា

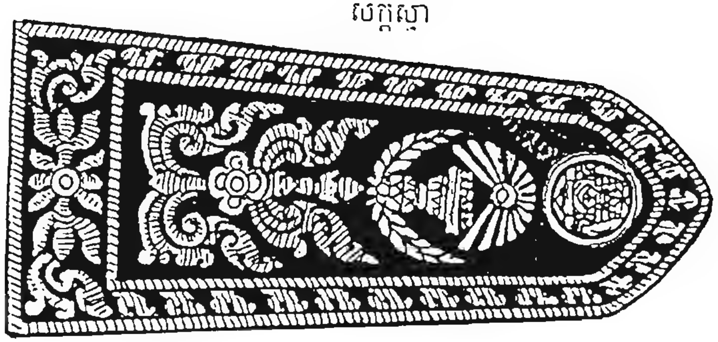

សក្តិដៃអាវ

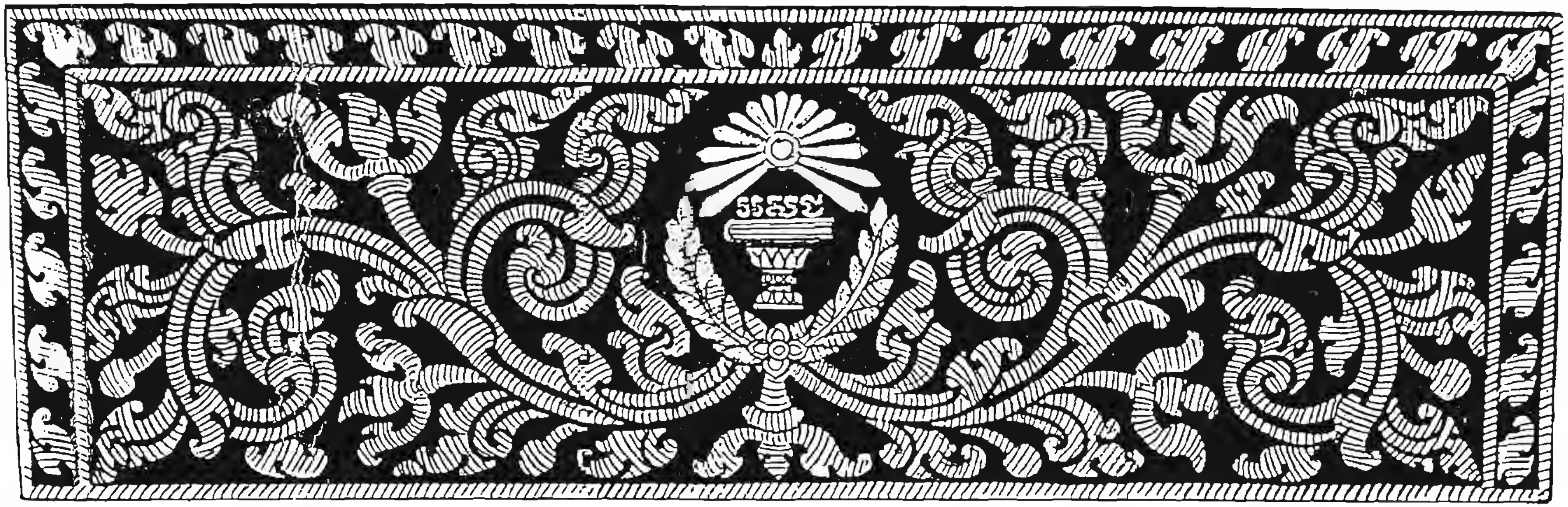

ឧបសម្ព័ន្ធទី២ នៃព្រះរាជក្រឹត្យលេខ នស/រកត/០៩០២/២៧៧
ចុះថ្ងៃទី ៣០ ខែ កញ្ញា ឆ្នាំ ២០០២ ស្តីពីសញ្ញាសក្តិ
និង ឯកសណ្ឋាន នៃថ្នាក់ដឹកនាំអាជ្ញាធរសវនកម្មជាតិ

អគ្គសវនកររង

សក្តិកអាវ

សក្តិស្មា

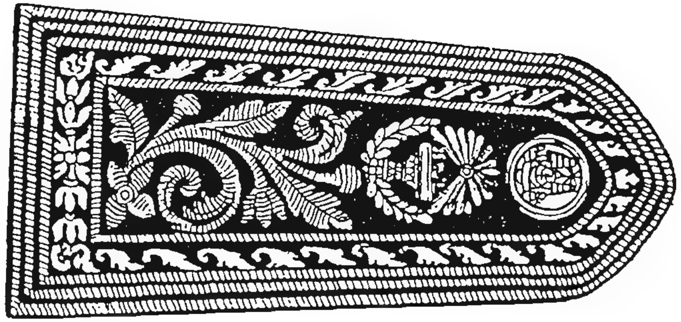

សក្តិដៃអាវ

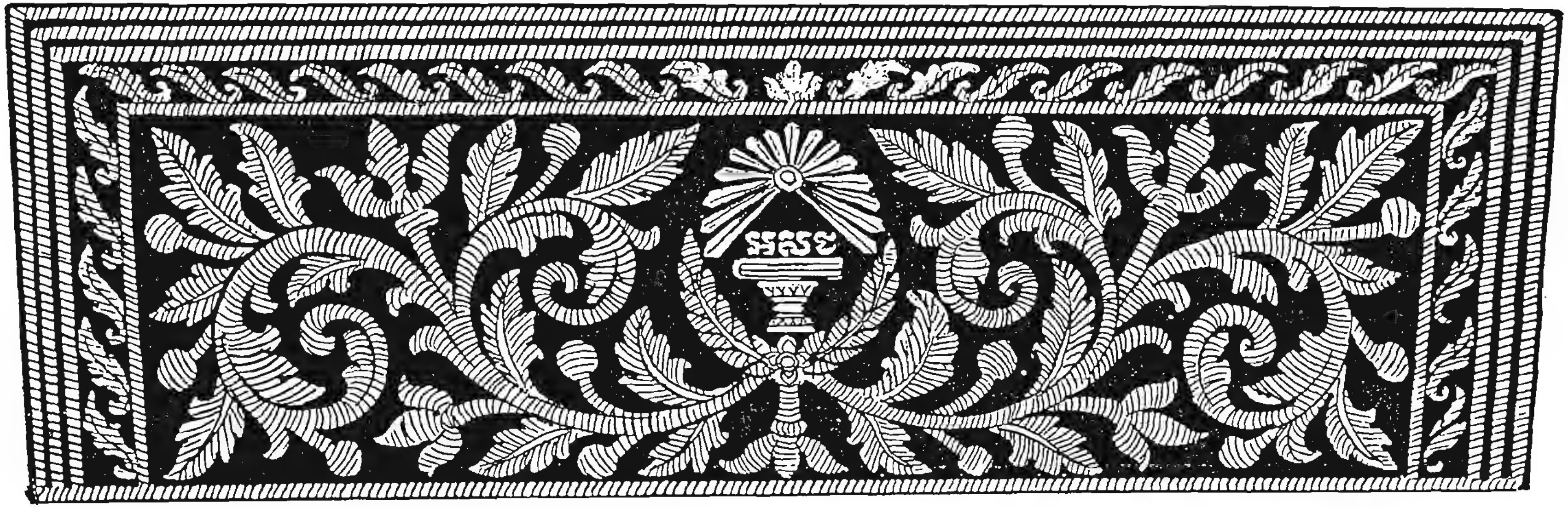

ឧបសម្ព័ន្ធទី៣ នៃព្រះរាជក្រឹត្យលេខ នស/រកត/០៩០២/២៧៧
ចុះថ្ងៃទី ៣០ ខែ កញ្ញា ឆ្នាំ ២០០២ ស្តីពីសញ្ញាសក្តិ
និង ឯកសណ្ឋាន នៃថ្នាក់ដឹកនាំអាជ្ញាធរសវនកម្មជាតិ

អគ្គលេខាធិការ

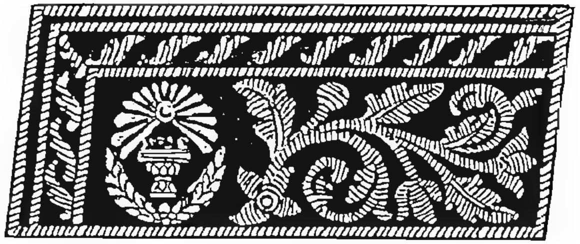

សក្តិកអាវ

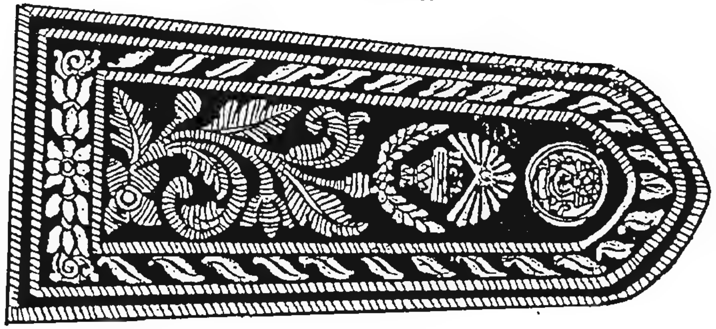

សក្តិស្មា

សក្តិដៃអាវ

ឧបសម្ព័ន្ធទី៤ នៃព្រះរាជក្រឹត្យលេខ.នស/រកត/០៩០២/២៧៧
ចុះថ្ងៃទី..៣០.....ខែ.កញ្ញា.....ឆ្នាំ.២០០២........ស្តីពីសញ្ញាសក្តិ
និង ឯកសណ្ឋាន នៃថ្នាក់ដឹកនាំអាជ្ញាធរសេវនកម្មជាតិ

អគ្គលេខាធិការរង

សក្តិកអាវ

សក្តិស្មា

សក្តិដៃអាវ

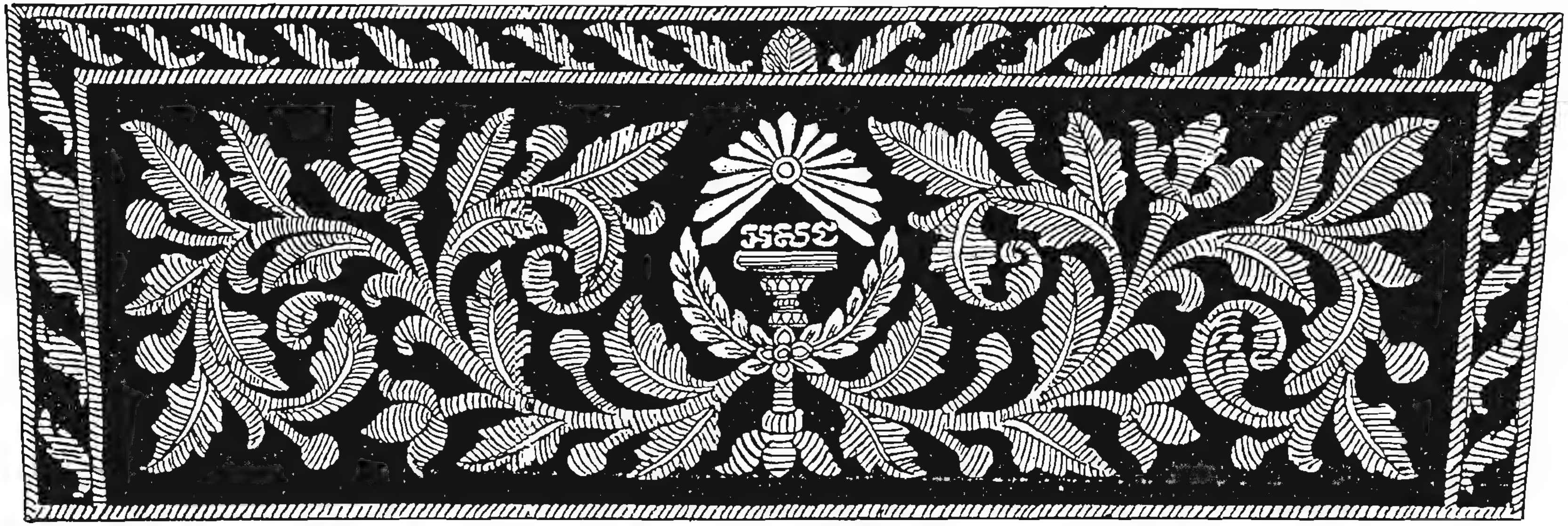

ឯកសណ្ឋានផ្លូវការ

[illegible] នស/រកត/០៩០២/២៧៧

[illegible] ៣០ [illegible] កញ្ញា [illegible] ២០០២ [illegible]

[illegible]

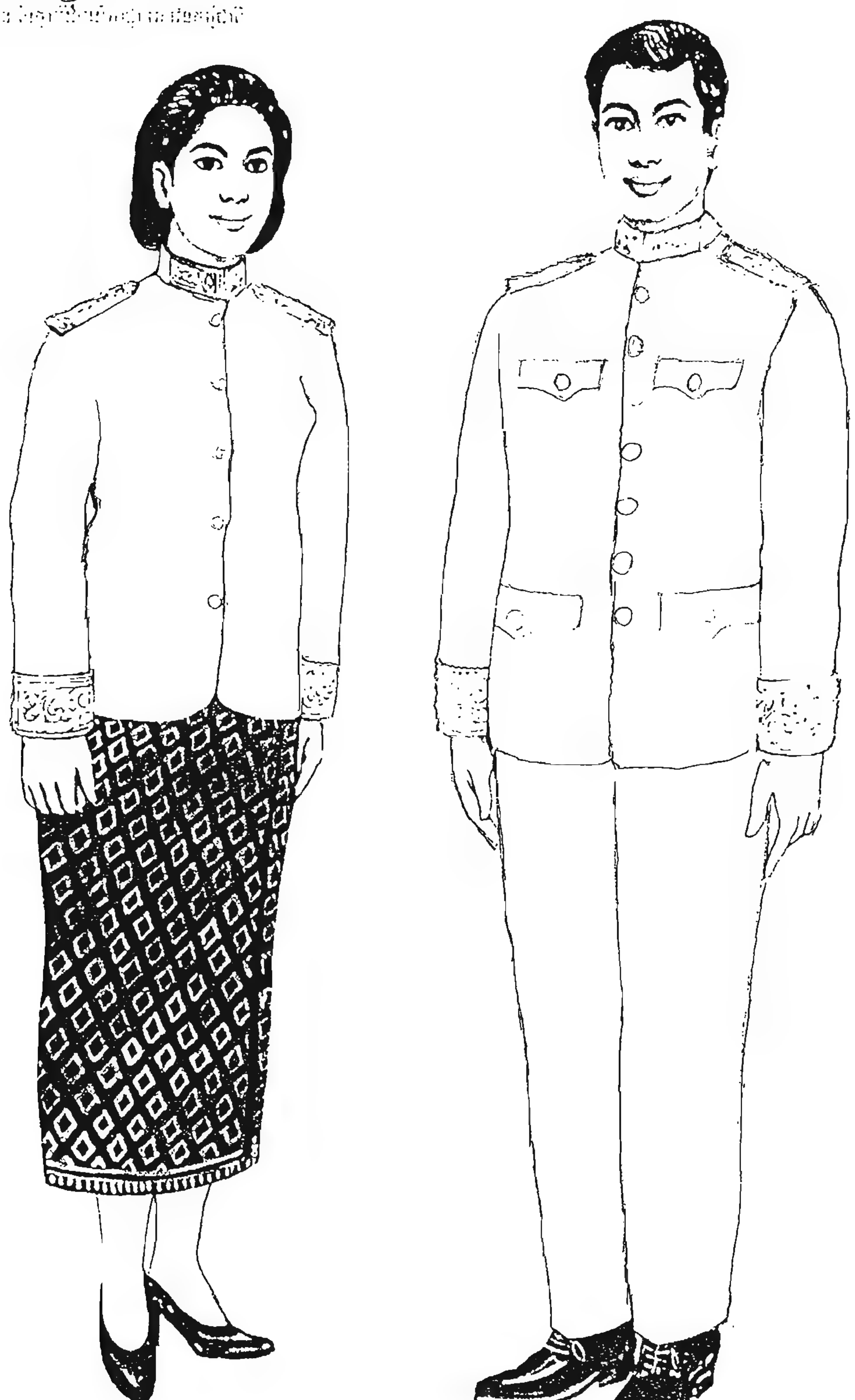

ឯកសណ្ឋានប្រពៃណី

ឧបសម្ព័ន្ធនៃព្រះរាជក្រឹត្យលេខ នស/រកត/០៩០២/២៧៧
ចុះថ្ងៃទី ៣០ ខែកញ្ញា ឆ្នាំ ២០០២ ស្តីពីសញ្ញាសក្តិ
និង ឯកសណ្ឋាន នៃថ្នាក់ដឹកនាំរាជការសេវាកម្មជាតិ

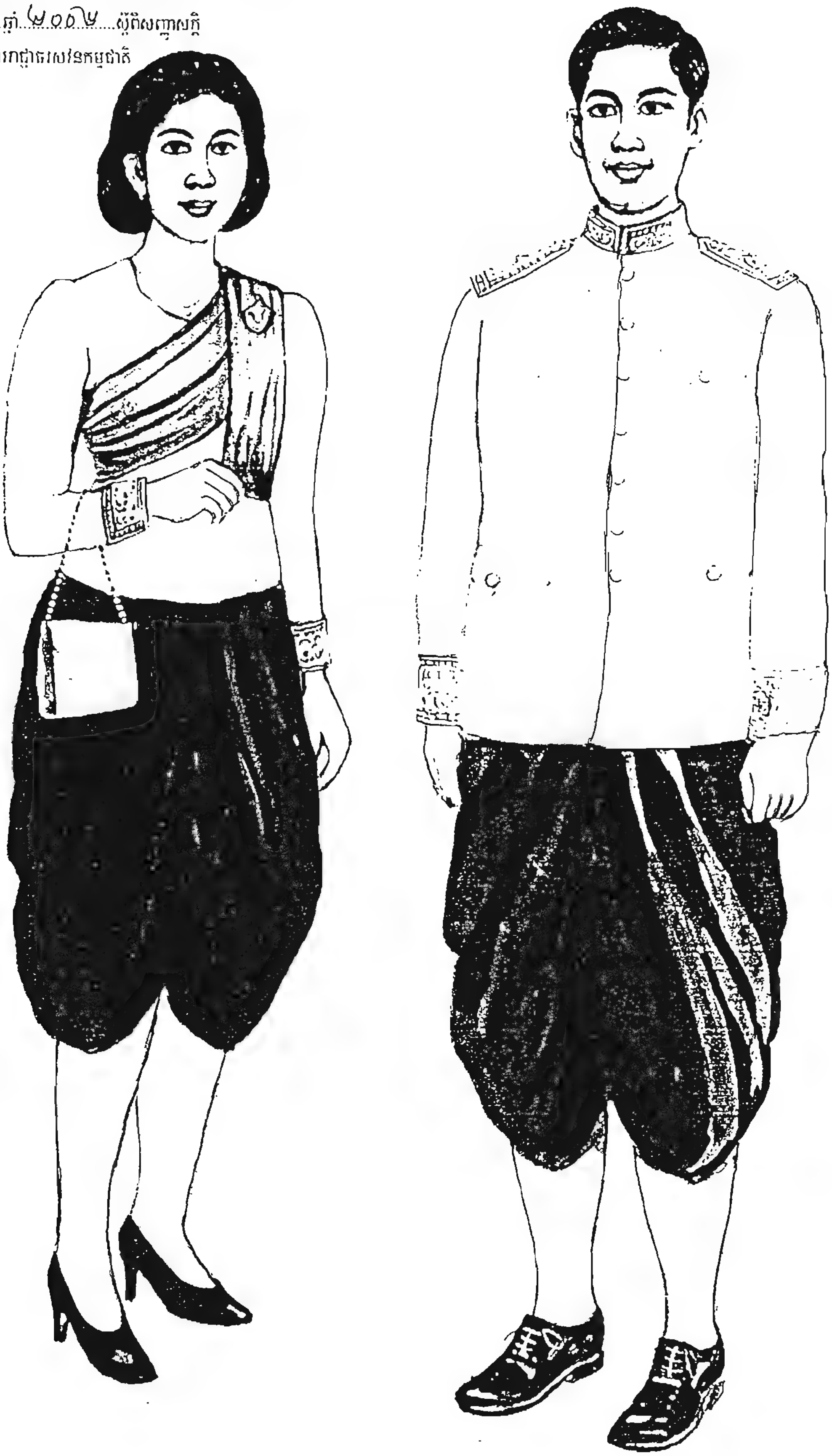

ព្រះរាជក្រឹត្យ

នស / រកត / ១០០២ /២៧៥

យើង

ព្រះបាទសម្តេច នរោត្តម សីហនុ

រាជហរិវង្ស ឧភតោសុជាត វិសុទ្ធពង្ស អគ្គមហាបុរសរតន៍

និករោត្តម ធម្មិកមហារាជាធិរាជ បរមនាថ បរមបពិត្រ

ព្រះចៅក្រុងកម្ពុជាធិបតី

- បានទ្រង់យល់រដ្ឋធម្មនុញ្ញ នៃព្រះរាជាណាចក្រកម្ពុជា
- បានទ្រង់យល់ព្រះរាជក្រឹត្យលេខ នស / រកត / ១១៩៨ / ៧២ ចុះថ្ងៃទី ៣០ ខែ វិច្ឆិកា ឆ្នាំ ១៩៩៨ ស្តីពីការតែងតាំងរាជរដ្ឋាភិបាល នៃព្រះរាជាណាចក្រកម្ពុជា
- បានទ្រង់យល់ព្រះរាជក្រមលេខ ០២ / នស / ៩៤ ចុះថ្ងៃទី២០ ខែ កក្កដា ឆ្នាំ ១៩៩៤ ដែលប្រកាសអោយប្រើច្បាប់ស្តីពីការរៀបចំ និងការប្រព្រឹត្តិទៅនៃគណៈរដ្ឋមន្ត្រី
- បានទ្រង់យល់ព្រះរាជក្រឹត្យលេខ ជស / រកត / ១០៩៥ / ០១ ចុះថ្ងៃទី ០៥ ខែ តុលា ឆ្នាំ ១៩៩៥ ស្តីពីការបង្កើត និងប្រើប្រាស់គ្រឿងឥស្សរិយយស នៃព្រះរាជាណាចក្រកម្ពុជា
- បានទ្រង់យល់ព្រះរាជក្រមលេខ នស / រកម / ១០៩៦ / ០៨ ចុះថ្ងៃទី ២៤ ខែ មករា ឆ្នាំ ១៩៩៦ ដែលប្រកាសអោយប្រើច្បាប់ ស្តីពីការបង្កើតក្រសួងមហាផ្ទៃ
- បានទ្រង់យល់សំណើរបស់នាយករដ្ឋមន្ត្រី នៃរាជរដ្ឋាភិបាលកម្ពុជា

ត្រាស់បង្គាប់

មាត្រា ១ : ត្រូវបានបំពាក់មេដាយ **ការពារជាតិ** ជូននាយនគរបាលជាតិជាន់ខ្ពស់ថ្នាក់ឧត្តមសេនីយ៍ វរសេនីយ៍ ចំនួន ៩៩៣ រូប តាមលំដាប់ថ្នាក់ដូចខាងក្រោម :

ក - <u>ក្នុងមួយរូបៗស្នើសុំមេដាយមាស ០១គ្រឿង ចំនួន ១៣ រូប</u>

១ - លោកឧត្តមសេនីយ៍ទោ ប៊ូ លីដា ប្រធាននាយកដ្ឋានកណ្តាលមធ្យោបាយ

២ - លោកឧត្តមសេនីយ៍ទោ តោ សឿត អភិបាលខេត្តមណ្ឌលគិរី

៣ - លោកឧត្តមសេនីយ៍ទោ	ថាវ	គីមឡុង	អភិបាលរងទី១ ខេត្តកំពង់ចាម
៤ - លោកឧត្តមសេនីយ៍ត្រី	សៅ	វ៉ានី	ប្រធាននាយកដ្ឋាននគរបាលសេដ្ឋកិច្ច
៥ - លោកឧត្តមសេនីយ៍ត្រី	ម៉ក់	ជឿន	ប្រធានអង្គភាពអន្តរាគមន៍
៦ - លោកឧត្តមសេនីយ៍ត្រី	ម៉ា	ឈឿន	ប្រធាននាយកដ្ឋានបណ្តុះបណ្តាល និងវិក្រឹតការ
៧ - លោកឧត្តមសេនីយ៍ត្រី	វ៉ាន់	រដ្ឋា	ប្រធាននាយកដ្ឋាននគរបាលបច្ចេកទេសវិទ្យាសាស្ត្រ
៨ - លោកឧត្តមសេនីយ៍ត្រី	ហង្ស	វិបុលចក្រា	អនុប្រធានទី១ នាយកដ្ឋានកណ្តាលសន្តិសុខ
៩ - លោកឧត្តមសេនីយ៍ត្រី	ប្រុក	សារឿន	ប្រធានលេខាធិការដ្ឋានក្រុមអ្នកច្បាប់
១០ - លោកឧត្តមសេនីយ៍ត្រី	ឡៅ	ស៊ុនប៉ា	ប្រធាននាយកដ្ឋាននគរបាលព្រំដែនទឹក
១១ - លោកឧត្តមសេនីយ៍ត្រី	ចាន់	វ៉ាសនា	ប្រធាននាយកដ្ឋាននគរបាលសណ្តាប់ធ្នាប់សាធារណៈ
១២ - លោកឧត្តមសេនីយ៍ត្រី	ហុក	ធីន	ប្រធាននាយកដ្ឋាននគរបាលការពារ
១៣ - លោកឧត្តមសេនីយ៍ត្រី	សួន	ឈាងលី	ស្នងការនគរបាលរាជធានីភ្នំពេញ

ខ-ស្នើសុំមេដាយសេរីវឌ្ឍ ០២គ្រឿង ប្រាក់ ០២គ្រឿង និងមាស ០២គ្រឿង ចំនួន ០១ រូប

លោកឧត្តមសេនីយ៍ត្រី	យូ	ទឹម	ជំនួយការ សម្តេចនាយករដ្ឋមន្ត្រី

គ-ក្នុងមួយរូបៗស្នើសុំមេដាយសេរីវឌ្ឍ ០១គ្រឿង ប្រាក់ ០១គ្រឿង និងមាស ០១គ្រឿង ចំនួន ៩២៦ រូប

១ - លោកឧត្តមសេនីយ៍ត្រី	តាន់	បញ្ញាវុធ	ជំនួយការ សម្តេចនាយករដ្ឋមន្ត្រី
២ - លោកឧត្តមសេនីយ៍ត្រី	យ៉ែម	ភឿង	អនុប្រធាននាយកដ្ឋានកណ្តាលសន្តិសុខ
៣ - លោកឧត្តមសេនីយ៍ត្រី	ហួរ	ឡាយ	អនុប្រធានទី១ នាយកដ្ឋានកណ្តាលនគរបាលយុត្តិធម៌
៤ - លោកឧត្តមសេនីយ៍ត្រី	ត្រី	ទូច	អនុប្រធាននាយកដ្ឋានកណ្តាលសណ្តាប់ធ្នាប់
៥ - លោកឧត្តមសេនីយ៍ត្រី	សុខ	សួស្តី	នាយករងខុទ្ទកាល័យ
៦ - លោកឧត្តមសេនីយ៍ត្រី	មាស	សុខុន	នាយករងខុទ្ទកាល័យ
៧ - លោកឧត្តមសេនីយ៍ត្រី	សៅ	វ៉ានី	ប្រធាននាយកដ្ឋាននគរបាលសេដ្ឋកិច្ច
៨ - លោកឧត្តមសេនីយ៍ត្រី	ពេជ្រ	ជីវ័ន	ប្រធានមន្ទីរប្រឆាំងគ្រឿងញៀន
៩ - លោកឧត្តមសេនីយ៍ត្រី	សួស	អង្គារ	ប្រធាននាយកដ្ឋាននគរបាលស្ថិតិ និងលិខិតឆ្លងដែន
១០ - លោកឧត្តមសេនីយ៍ត្រី	មៀច	សុផាន់ណា	ប្រធាននាយកដ្ឋានជនបរទេស
១១ - លោកឧត្តមសេនីយ៍ត្រី	សាយ	ឡោ	ប្រធាននាយកដ្ឋានសុខាភិបាល
១២ - លោកឧត្តមសេនីយ៍ត្រី	ថាវ	គីមហោ	ប្រធាននាយកដ្ឋាននគរបាលព្រហ្មទណ្ឌ
១៣ - លោកឧត្តមសេនីយ៍ត្រី	សួរ	តាំងឆាយ	អនុប្រធានទី១ នាយកដ្ឋានបុគ្គលិក
១៤ - លោកស្រីឧត្តមសេនីយ៍ត្រី	អ៊ុន	សុគន្ធា	ប្រធាននាយកដ្ឋានប្រឆាំងការជួញដូរមនុស្ស និងការពារអនីតិជន

១៥ - លោកឧត្តមសេនីយ៍ត្រី	សម	សាគុណ	ប្រធានអធិការដ្ឋានកិច្ចការនគរបាល
១៦ - លោកឧត្តមសេនីយ៍ត្រី	ខាំ	ខឿន	អភិបាលខេត្តរតនៈគិរី
១៧ - លោកឧត្តមសេនីយ៍ត្រី	ជួង	ស៊ីវុទ្ធ	អភិបាលខេត្តព្រៃវែង
១៨ - លោកវរសេនីយ៍ឯក	ជា	អ៊ាខេង	ជំនួយការ ប្រធាននាយកដ្ឋានកណ្ដាលសន្តិសុខ
១៩ - លោកវរសេនីយ៍ឯក	ឃុន	សាវុធ	អនុប្រធាននាយកដ្ឋានវិទ្យុទាក់ទង
២០ - លោកវរសេនីយ៍ឯក	ជា	សុជាតិ	អនុប្រធានមន្ទីរប្រឆាំងគ្រឿងញៀន
២១ - លោកវរសេនីយ៍ឯក	អ៊ឹង	មុន្នីរ័ត្ន	នាយរងការិយាល័យ នៃខុទ្ទកាល័យ
២២ - លោកវរសេនីយ៍ឯក	ជា	ណារ៉េត	អនុប្រធានទី១ នាយកដ្ឋានសុខាភិបាល
២៣ - លោកវរសេនីយ៍ឯក	ទេព	វរៈ	ជំនួយការ ឯកឧត្តមទេសរដ្ឋមន្ត្រី
២៤ - លោកវរសេនីយ៍ឯក	គុយ	ប៊ុនសន	អនុប្រធាននាយកដ្ឋានពន្ធនាគារ
២៥ - លោកវរសេនីយ៍ឯក	ហ៊ឹម	យ៉ាន	អនុប្រធាននាយកដ្ឋាននគរបាលសណ្ដាប់ធ្នាប់សាធារណៈ
២៦ - លោកវរសេនីយ៍ឯក	សូ	វ៉ាន់ទី	អនុប្រធាននាយកដ្ឋានទំនាក់ទំនងអន្តរជាតិ
២៧ - លោកស្រីវរសេនីយ៍ឯក	អ៊ឹម	ខូ	នាយរងការិយាល័យ នៃខុទ្ទកាល័យ
២៨ - លោកវរសេនីយ៍ទោ	ភួន	ឡុង	នាយការិយាល័យ នៃខុទ្ទកាល័យ
២៩ - លោកវរសេនីយ៍ទោ	ស្រង់	ប៊ូលី	នាយការិយាល័យ នៃខុទ្ទកាល័យ
៣០ - លោកវរសេនីយ៍ទោ	សុខ	សម្បត្តិ	នាយការិយាល័យ នៃខុទ្ទកាល័យ
៣១ - លោកវរសេនីយ៍ទោ	ហ៊ឹម	សុធារិទ្ធ	នាយការិយាល័យ នៃខុទ្ទកាល័យ
៣២ - លោកស្រីវរសេនីយ៍ទោ	ព្រុំ	ចន្ថា	នាយការិយាល័យ នៃខុទ្ទកាល័យ
៣៣ - លោកស្រីវរសេនីយ៍ទោ	សុខ	ចន្ទីរ៉ា	នាយការិយាល័យ នៃខុទ្ទកាល័យ
៣៤ - លោកវរសេនីយ៍ទោ	ច័ន្ទ	រ័ត្ន	នាយការិយាល័យ នៃខុទ្ទកាល័យ
៣៥ - លោកវរសេនីយ៍ទោ	ជី	ង៉ែត	នាយការិយាល័យ នៃខុទ្ទកាល័យ
៣៦ - លោកវរសេនីយ៍ទោ	សេង	សេរីបុត្រ	នាយការិយាល័យ នៃខុទ្ទកាល័យ
៣៧ - លោកស្រីវរសេនីយ៍ទោ	ជួន	គីម	នាយការិយាល័យ នៃខុទ្ទកាល័យ
៣៨ - លោកវរសេនីយ៍ទោ	មិន	សូជាត	នាយផ្នែក នៃខុទ្ទកាល័យ
៣៩ - លោកវរសេនីយ៍ទោ	អ៊ុក	វណ្ណធី	នាយផ្នែក នៃខុទ្ទកាល័យ
៤០ - លោកវរសេនីយ៍ទោ	សាឯម	សាវុធ	នាយផ្នែក នៃខុទ្ទកាល័យ
៤១ - លោកវរសេនីយ៍ទោ	កែវ	វ៉ាន់ណូ	នាយផ្នែក នៃខុទ្ទកាល័យ
៤២ - លោកវរសេនីយ៍ទោ	ឡេង	ពិណសុវណ្ណរដ្ឋ	នាយផ្នែក នៃខុទ្ទកាល័យ
៤៣ - លោកវរសេនីយ៍ទោ	ខាត់	ប៊ុនធឿន	នាយការិយាល័យ នៃអគ្គាធិការដ្ឋានកិច្ចការនគរបាល និងរដ្ឋបាល
៤៤ - លោកវរសេនីយ៍ទោ	លី	ឡា	នាយការិយាល័យ នៃអគ្គាធិការដ្ឋានកិច្ចការនគរបាល និងរដ្ឋបាល
៤៥ - លោកវរសេនីយ៍ទោ	សូស	សុខុន	នាយការិយាល័យ នៃអគ្គាធិការដ្ឋានកិច្ចការនគរបាល និងរដ្ឋបាល

៤៦ - លោកវរសេនីយ៍ទោ	ប៊ូ	មន្ថា	ជំនួយការ ឯកឧត្តមរដ្ឋលេខាធិការ
៤៧ - លោកវរសេនីយ៍ទោ	កៀង	សារ៉ន	ជំនួយការ ឯកឧត្តមរដ្ឋលេខាធិការ
៤៨ - លោកស្រីវរសេនីយ៍ទោ	ង៉ែត	មាលី	នាយការិយាល័យ នាយកដ្ឋាននគរបាលសេដ្ឋកិច្ច
៤៩ - លោកវរសេនីយ៍ទោ	ចុង	សុវណ្ណឌី	ជំនួយការ ឯកឧត្តមអគ្គស្នងការរងទី១
៥០ - លោកវរសេនីយ៍ទោ	ជា	ពៅ	ជំនួយការ ប្រធាននាយកដ្ឋានកណ្តាលយុតិធម៌
៥១ - លោកវរសេនីយ៍ទោ	គីម	ភាព	នាយការិយាល័យ នៃនាយកដ្ឋាននគរបាលព្រហ្មទ័ណ្ឌ
៥២ - លោកវរសេនីយ៍ទោ	ទូច	ងឹម	នាយការិយាល័យ នៃនាយកដ្ឋាននគរបាលព្រហ្មទ័ណ្ឌ
៥៣ - លោកវរសេនីយ៍ទោ	គីម	សាខន	ស្នងការរងទី១ នៃស្នងការដ្ឋាននគរបាលក្រុងព្រះសីហានុ
៥៤ - លោកវរសេនីយ៍ទោ	ផាត់	រចនា	ស្នងការរងទី១ នៃស្នងការដ្ឋាននគរបាលក្រុងកែប
៥៥ - លោកវរសេនីយ៍ទោ	ពេជ្រ	ពិសិដ្ឋ	ស្នងការរង នៃស្នងការដ្ឋាននគរបាលក្រុងកែប
៥៦ - លោកវរសេនីយ៍ទោ	ផាត់	សុផេង	អភិបាលស្រុកសណ្តាន់ ខេត្តកំពង់ធំ
៥៧ - លោកវរសេនីយ៍ទោ	ប៊ូ	សមសក្តិ	ស្នងការរង នៃស្នងការដ្ឋាននគរបាលខេត្តកំពត
៥៨ - លោកវរសេនីយ៍ទោ	ឡុង	សម័យ	នាយការិយាល័យ នៃនាយកដ្ឋានសុខាភិបាល
៥៩ - លោកវរសេនីយ៍ទោ	ភាជ	ធា	ស្នងការរង នៃស្នងការដ្ឋាននគរបាលខេត្តឧត្តរមានជ័យ
៦០ - លោកវរសេនីយ៍ទោ	រ៉ុ	តិក្ខមុន្នី	អភិបាលរងទី២ ខេត្តកណ្តាល
៦១ - លោកវរសេនីយ៍ទោ	ញ៉ឹម	វ៉ាន់	អនុប្រធានទី១ ក្រុមអធិការចំរុះ ខេត្តកណ្តាល
៦២ - លោកវរសេនីយ៍ទោ	ងួន	គឿន	ស្នងការរងទី១ ស្នងការដ្ឋាននគរបាលខេត្តស្ទឹងត្រែង
៦៣ - លោកវរសេនីយ៍ត្រី	ជៀម	សំអាត	នាយរងការិយាល័យ នៃនាយកដ្ឋានបុគ្គលិក
៦៤ - លោកវរសេនីយ៍ត្រី	សេង	គឿន	នាយរងការិយាល័យ នៃនាយកដ្ឋានបុគ្គលិក
៦៥ - លោកវរសេនីយ៍ត្រី	កៅ	ម៉ុយឃាង	នាយរងការិយាល័យ នៃនាយកដ្ឋានបុគ្គលិក
៦៦ - លោកវរសេនីយ៍ត្រី	វ៉ាន់	សារិទ្ធ	នាយរងការិយាល័យ នៃនាយកដ្ឋានបុគ្គលិក
៦៧ - លោកវរសេនីយ៍ត្រី	ស្មោង	សុខា	នាយរងការិយាល័យ នៃនាយកដ្ឋានបុគ្គលិក
៦៨ - លោកវរសេនីយ៍ត្រី	ភិន	សោភ័ណ្ឌ	ជំនួយការ ប្រធាននាយកដ្ឋានបុគ្គលិក
៦៩ - លោកវរសេនីយ៍ត្រី	នូ	ឌឿន	នាយរងការិយាល័យ នៃនាយកដ្ឋានផែនការសេដ្ឋកិច្ច ហិរញ្ញវត្ថុ
៧០ - លោកវរសេនីយ៍ត្រី	ហ៊ាន	ប៊ុនឆាត	នាយរងការិយាល័យ នៃនាយកដ្ឋានផែនការសេដ្ឋកិច្ច ហិរញ្ញវត្ថុ
៧១ - លោកវរសេនីយ៍ត្រី	ណុល	ផានី	នាយរងការិយាល័យ នៃនាយកដ្ឋានផែនការសេដ្ឋកិច្ច ហិរញ្ញវត្ថុ
៧២ - លោកវរសេនីយ៍ត្រី	យ៉ាន	សាឌឿន	នាយរងការិយាល័យ នៃនាយកដ្ឋានផែនការសេដ្ឋកិច្ច ហិរញ្ញវត្ថុ
៧៣ - លោកវរសេនីយ៍ត្រី	តុង	បូរិន	នាយរងការិយាល័យ នៃនាយកដ្ឋានផែនការសេដ្ឋកិច្ច ហិរញ្ញវត្ថុ
៧៤ - លោកវរសេនីយ៍ត្រី	គិន	រោជ	នាយរងការិយាល័យ នៃនាយកដ្ឋានផែនការសេដ្ឋកិច្ច ហិរញ្ញវត្ថុ
៧៥ - លោកវរសេនីយ៍ត្រី	ស្រ៊ន	យ៉ន	នាយរងការិយាល័យ នៃនាយកដ្ឋានផែនការសេដ្ឋកិច្ច ហិរញ្ញវត្ថុ
៧៦ - លោកវរសេនីយ៍ត្រី	ជា	ថន	នាយរងការិយាល័យ នៃនាយកដ្ឋានផែនការសេដ្ឋកិច្ច ហិរញ្ញវត្ថុ

៧៧ - លោកវរសេនីយ៍ត្រី	នង	កាន់ណារិទ្ធ	នាយរងការិយាល័យ នៃនាយកដ្ឋានបំភ័ន្តអក្ខរៈ
៧៨ - លោកវរសេនីយ៍ត្រី	ជា	គឹមហ៊ន	លេខាធិការរង នៃនាយកដ្ឋានកណ្តាលសន្តិសុខ
៧៩ - លោកវរសេនីយ៍ត្រី	យឹម	យោល	លេខាធិការរង នៃនាយកដ្ឋានកណ្តាលសន្តិសុខ
៨០ - លោកវរសេនីយ៍ត្រី	តាន់	វណ្ណារ៉ាក់	លេខាធិការរង នៃនាយកដ្ឋានកណ្តាលព្រំដែន
៨១ - លោកវរសេនីយ៍ត្រី	តាន់	ប៉េងលៀង	លេខាធិការរង នៃនាយកដ្ឋានកណ្តាលព្រំដែន
៨២ - លោកវរសេនីយ៍ត្រី	ខួត	វុន	នាយរងការិយាល័យ នៃនាយកដ្ឋាននគរបាលព្រំដែនគោក
៨៣ - លោកវរសេនីយ៍ត្រី	ព្រំ	ផន	នាយរងការិយាល័យ នៃនាយកដ្ឋាននគរបាលព្រំដែនគោក
៨៤ - លោកវរសេនីយ៍ត្រី	អឿ	ផាត	លេខាធិការរង នៃអគ្គាធិការដ្ឋានកិច្ចការនគរបាល និងរដ្ឋបាល
៨៥ - លោកវរសេនីយ៍ត្រី	ផៃ	គា	លេខាធិការរង នៃអគ្គាធិការដ្ឋានកិច្ចការនគរបាល និងរដ្ឋបាល
៨៦ - លោកវរសេនីយ៍ត្រី	មាស	វ៉ាន់ថុន	លេខាធិការរង នៃអគ្គាធិការដ្ឋានកិច្ចការនគរបាល និងរដ្ឋបាល
៨៧ - លោកវរសេនីយ៍ត្រី	ឡេង	សុផាន	លេខាធិការរង នៃអគ្គាធិការដ្ឋានកិច្ចការនគរបាល និងរដ្ឋបាល
៨៨ - លោកវរសេនីយ៍ត្រី	ផាន់	មហិទ្ធ័ក	លេខាធិការរង នៃនាយកដ្ឋានកណ្តាលសណ្តាប់ធ្នាប់
៨៩ - លោកវរសេនីយ៍ត្រី	ភេម	កុង	លេខាធិការរង នៃនាយកដ្ឋានកណ្តាលសណ្តាប់ធ្នាប់
៩០ - លោកវរសេនីយ៍ត្រី	តាំង	គឹមអន	លេខាធិការរង នៃនាយកដ្ឋានកណ្តាលមធ្យោបាយ
៩១ - លោកវរសេនីយ៍ត្រី	ប្រុក	ជា	លេខាធិការរង នៃនាយកដ្ឋានកណ្តាលមធ្យោបាយ
៩២ - លោកវរសេនីយ៍ត្រី	ហឿង	សំអុល	ជំនួយការ ប្រធាននាយកដ្ឋានកណ្តាលមធ្យោបាយ
៩៣ - លោកវរសេនីយ៍ត្រី	ទេព	វុឌ្ឍី	លេខាធិការរង នៃនាយកដ្ឋានកណ្តាលយុត្តិធម៌
៩៤ - លោកវរសេនីយ៍ត្រី	ហួត	យាងវេង	លេខាធិការរង នៃនាយកដ្ឋានកណ្តាលយុត្តិធម៌
៩៥ - លោកវរសេនីយ៍ត្រី	ខួត	រតនា	ជំនួយការ ប្រធាននាយកដ្ឋានផ្សព្វផ្សាយអប់រំ
៩៦ - លោកវរសេនីយ៍ត្រី	អ៊ុក	ច័ន្ទសុវណ្ណ	ជំនួយការ ប្រធាននាយកដ្ឋាននគរបាលបច្ចេកទេស វិទ្យាសាស្ត្រ
៩៧ - លោកវរសេនីយ៍ត្រី	សាន	ស៊ីវត្ថា	ជំនួយការ ប្រធាននាយកដ្ឋានស្ថាបនា
៩៨ - លោកវរសេនីយ៍ត្រី	វង្ស	សុភាព	ជំនួយការ ឯកឧត្តមអគ្គស្នងការរងទី១
៩៩ - លោកវរសេនីយ៍ត្រី	ហួត	គឹមឈួង	ជំនួយការ ឯកឧត្តមអគ្គស្នងការរងទី១
១០០ - លោកវរសេនីយ៍ត្រី	ម៉េង	ធារិទ្ធ	ជំនួយការ ប្រធាននាយកដ្ឋាននគរបាលព្រំដែនទឹក
១០១ - លោកវរសេនីយ៍ត្រី	រ៉ូ	ហាក់	នាយរងការិយាល័យ នៃនាយកដ្ឋាននគរបាលព្រំដែនទឹក
១០២ - លោកវរសេនីយ៍ត្រី	ចៅ	សុធី	នាយរងការិយាល័យ នៃនាយកដ្ឋាននគរបាលព្រំដែនទឹក

១០៣ - លោកវរសេនីយ៍ត្រី	វ៉ាន់	ឡាយ	នាយរងការិយាល័យ នៃនាយកដ្ឋាននគរបាលព្រំដែនទឹក
១០៤ - លោកវរសេនីយ៍ត្រី	ខាត់	សាវ៉ាត់	នាយប៉ុស្តិ៍ នៃនាយកដ្ឋានជនបរទេស
១០៥ - លោកវរសេនីយ៍ត្រី	សុខ	សំណាង	នាយប៉ុស្តិ៍ នៃនាយកដ្ឋានជនបរទេស
១០៦ - លោកវរសេនីយ៍ត្រី	ឆាយ	ប៊ុណ្ណា	នាយប៉ុស្តិ៍ នៃនាយកដ្ឋានជនបរទេស
១០៧ - លោកវរសេនីយ៍ត្រី	សំ	វ៉ាន់សិទ្ធ	នាយរងការិយាល័យ នៃនាយកដ្ឋានជនបរទេស
១០៨ - លោកវរសេនីយ៍ត្រី	ហោ	សំអូន	នាយរងការិយាល័យ នៃនាយកដ្ឋានជនបរទេស
១០៩ - លោកវរសេនីយ៍ត្រី	តុប	សុវណ្ណ	នាយរងការិយាល័យ នៃនាយកដ្ឋានជនបរទេស
១១០ - លោកវរសេនីយ៍ត្រី	ស	ណាសៀក	នាយរងការិយាល័យ នៃនាយកដ្ឋានជនបរទេស
១១១ - លោកវរសេនីយ៍ត្រី	នួន	សេង	នាយរងការិយាល័យ នៃនាយកដ្ឋានជនបរទេស
១១២ - លោកវរសេនីយ៍ត្រី	ណាំ	ម៉េង	នាយរងការិយាល័យ នៃនាយកដ្ឋានជនបរទេស
១១៣ - លោកស្រីវរសេនីយ៍ត្រី	ជ្រិន	នារី	នាយរងការិយាល័យ នៃនាយកដ្ឋានជនបរទេស
១១៤ - លោកវរសេនីយ៍ត្រី	សឿន	ផល្លា	នាយរងការិយាល័យ នៃនាយកដ្ឋាននគរបាលសេដ្ឋកិច្ច
១១៥ - លោកវរសេនីយ៍ត្រី	សំ	យឿន	នាយរងការិយាល័យ នៃខុទ្ទកាល័យ
១១៦ - លោកវរសេនីយ៍ត្រី	ផន	គិរីវណ្ណា	នាយរងការិយាល័យ នៃខុទ្ទកាល័យ
១១៧ - លោកវរសេនីយ៍ត្រី	ឈឹម	ដារ៉ាវុទ្ធ	នាយរងការិយាល័យ នៃខុទ្ទកាល័យ
១១៨ - លោកវរសេនីយ៍ត្រី	កុសល	សុពិនត្ស	នាយរងការិយាល័យ នៃខុទ្ទកាល័យ
១១៩ - លោកវរសេនីយ៍ត្រី	ប៉ូច	ផល្លា	នាយរងការិយាល័យ នៃខុទ្ទកាល័យ
១២០ - លោកវរសេនីយ៍ត្រី	យឹម	នាង	នាយរងការិយាល័យ នៃខុទ្ទកាល័យ
១២១ - លោកវរសេនីយ៍ត្រី	ខៀវ	សុជាតិ	នាយរងការិយាល័យ នៃខុទ្ទកាល័យ
១២២ - លោកវរសេនីយ៍ត្រី	ឡុង	សាខន	នាយរងការិយាល័យ នៃខុទ្ទកាល័យ
១២៣ - លោកវរសេនីយ៍ត្រី	សេង	ហុក	នាយរងការិយាល័យ នៃខុទ្ទកាល័យ
១២៤ - លោកវរសេនីយ៍ត្រី	បេទា	ឡេង	នាយរងការិយាល័យ នៃខុទ្ទកាល័យ
១២៥ - លោកវរសេនីយ៍ត្រី	គីម	សុផល	នាយរងការិយាល័យ នៃខុទ្ទកាល័យ
១២៦ - លោកវរសេនីយ៍ត្រី	ប៉ាង	ស្រឿន	នាយរងការិយាល័យ នៃខុទ្ទកាល័យ
១២៧ - លោកវរសេនីយ៍ត្រី	ឃិន	ឆាយ	នាយរងការិយាល័យ នៃខុទ្ទកាល័យ
១២៨ - លោកវរសេនីយ៍ត្រី	មុំ	ប៊ុណ្ណាការ	នាយរងការិយាល័យ នៃខុទ្ទកាល័យ

១២៩ - លោកវរសេនីយ៍ត្រី	សួន	គីមសាន់	នាយរងការិយាល័យ នៃខុទ្ទកាល័យ
១៣០ - លោកវរសេនីយ៍ត្រី	ហ៊ីង	សោភា	នាយរងការិយាល័យ នៃខុទ្ទកាល័យ
១៣១ - លោកវរសេនីយ៍ត្រី	ច័ន្ទ	ប៊ុណ្ណារ៉េត	នាយរងការិយាល័យ នៃខុទ្ទកាល័យ
១៣២ - លោកវរសេនីយ៍ត្រី	ធុក	សារ៉ាក់	នាយរងការិយាល័យ នៃខុទ្ទកាល័យ
១៣៣ - លោកវរសេនីយ៍ត្រី	ប៊ុន	ច័ន្ទ	នាយរងការិយាល័យ នៃខុទ្ទកាល័យ
១៣៤ - លោកវរសេនីយ៍ត្រី	ស៊ុន	សម្បត្តិ	នាយរងការិយាល័យ នៃខុទ្ទកាល័យ
១៣៥ - លោកវរសេនីយ៍ត្រី	ណុប	ប៊ុនជុំ	នាយរងការិយាល័យ នៃខុទ្ទកាល័យ
១៣៦ - លោកវរសេនីយ៍ត្រី	សៀង	ស៊ីណាត	នាយរងការិយាល័យ នៃខុទ្ទកាល័យ
១៣៧ - លោកវរសេនីយ៍ត្រី	អ៊ុន	ស៊ីវសាធន	នាយរងការិយាល័យ នៃខុទ្ទកាល័យ
១៣៨ - លោកវរសេនីយ៍ត្រី	ម៉ា	ណាត	នាយរងការិយាល័យ នៃខុទ្ទកាល័យ
១៣៩ - លោកវរសេនីយ៍ត្រី	វង	ទាង	នាយរងការិយាល័យ នៃខុទ្ទកាល័យ
១៤០ - លោកវរសេនីយ៍ត្រី	ងួន	ជី	នាយរងការិយាល័យ នៃខុទ្ទកាល័យ
១៤១ - លោកវរសេនីយ៍ត្រី	ង៉ូវ	ថុត	នាយរងការិយាល័យ នៃខុទ្ទកាល័យ
១៤២ - លោកវរសេនីយ៍ត្រី	ឃិន	ង៉ិច	នាយរងការិយាល័យ នៃខុទ្ទកាល័យ
១៤៣ - លោកវរសេនីយ៍ត្រី	ខេង	សេរីបុត្ត	នាយរងការិយាល័យ នៃខុទ្ទកាល័យ
១៤៤ - លោកវរសេនីយ៍ត្រី	មាស	ឈុនឡេង	នាយរងការិយាល័យ នៃខុទ្ទកាល័យ
១៤៥ - លោកវរសេនីយ៍ត្រី	យក់	សុខា	នាយរងផ្នែក នៃខុទ្ទកាល័យ
១៤៦ - លោកវរសេនីយ៍ត្រី	លាង	សាមាន	នាយរងផ្នែក នៃខុទ្ទកាល័យ
១៤៧ - លោកវរសេនីយ៍ត្រី	នាង	ម៉ៅ	នាយរងផ្នែក នៃខុទ្ទកាល័យ
១៤៨ - លោកវរសេនីយ៍ត្រី	ទឹម	ថូ	នាយរងផ្នែក នៃខុទ្ទកាល័យ
១៤៩ - លោកវរសេនីយ៍ត្រី	សេក	ណារី	នាយរងផ្នែក នៃខុទ្ទកាល័យ
១៥០ - លោកវរសេនីយ៍ត្រី	សួស	សារ៉ាន់	នាយរងផ្នែក នៃខុទ្ទកាល័យ
១៥១ - លោកវរសេនីយ៍ត្រី	ខាន់	គីមព្រៀង	នាយរងផ្នែក នៃខុទ្ទកាល័យ
១៥២ - លោកវរសេនីយ៍ត្រី	អៀង	ឈុនពៅ	នាយរងផ្នែក នៃខុទ្ទកាល័យ
១៥៣ - លោកវរសេនីយ៍ត្រី	កេត	ភិន	នាយរងផ្នែក នៃខុទ្ទកាល័យ
១៥៤ - លោកវរសេនីយ៍ត្រី	តាំង	ឆេងគាន	នាយរងផ្នែក នៃខុទ្ទកាល័យ

១៥៥ - លោកវរសេនីយ៍ត្រី	លាស់	លន	នាយរងផ្នែក នៃខុទ្ទកាល័យ
១៥៦ - លោកវរសេនីយ៍ត្រី	ប៉ាក់	យូលាង	នាយរងផ្នែក នៃខុទ្ទកាល័យ
១៥៧ - លោកវរសេនីយ៍ត្រី	សៅ	សារឿន	នាយរងផ្នែក នៃខុទ្ទកាល័យ
១៥៨ - លោកវរសេនីយ៍ត្រី	ចោង	សម្បត្តិ	នាយរងផ្នែក នៃខុទ្ទកាល័យ
១៥៩ - លោកវរសេនីយ៍ត្រី	គង់	វ៉ាដា	នាយរងផ្នែក នៃខុទ្ទកាល័យ
១៦០ - លោកវរសេនីយ៍ត្រី	ទិត	គីមអ៊ិន	នាយរងផ្នែក នៃខុទ្ទកាល័យ
១៦១ - លោកវរសេនីយ៍ត្រី	សាន	តាំងស៊ីឡឿន	នាយរងផ្នែក នៃខុទ្ទកាល័យ
១៦២ - លោកវរសេនីយ៍ត្រី	វ៉ែន	សុខា	នាយរងការិយាល័យ នៃនាយកដ្ឋានវិទ្យុទាក់ទង
១៦៣ - លោកវរសេនីយ៍ត្រី	ហេង	គីលីន	នាយរងការិយាល័យ នៃនាយកដ្ឋានវិទ្យុទាក់ទង
១៦៤ - លោកវរសេនីយ៍ត្រី	ភេម	ឌីម៉ង់	នាយរងការិយាល័យ នៃនាយកដ្ឋានអង្គរក្ស
១៦៥ - លោកវរសេនីយ៍ត្រី	អ៊ុម	អេង	នាយរងការិយាល័យ នៃនាយកដ្ឋានអង្គរក្ស
១៦៦ - លោកវរសេនីយ៍ត្រី	អ៊ូ	ខេន	អនុប្រធានអង្គភាព នៃនាយកដ្ឋានអង្គរក្ស
១៦៧ - លោកវរសេនីយ៍ត្រី	ម៉ុង	ប៉ក់	អនុប្រធានអង្គភាព នៃនាយកដ្ឋានអង្គរក្ស
១៦៨ - លោកវរសេនីយ៍ត្រី	លន់	សារ៉ា	អនុប្រធានអង្គភាព នៃនាយកដ្ឋានអង្គរក្ស
១៦៩ - លោកវរសេនីយ៍ត្រី	មាស	ចិន	អនុប្រធានអង្គភាព នៃនាយកដ្ឋានអង្គរក្ស
១៧០ - លោកវរសេនីយ៍ត្រី	តា	ម៉ាន់លី	នាយរងការិ. នៃអគ្គាធិការដ្ឋានកិច្ចការនគរបាល និងរដ្ឋបាល
១៧១ - លោកវរសេនីយ៍ត្រី	ហៀក	វុទ្ធី	នាយរងការិ. នៃអគ្គាធិការដ្ឋានកិច្ចការនគរបាល និងរដ្ឋបាល
១៧២ - លោកវរសេនីយ៍ត្រី	ឯក	ចិន្តា	នាយរងការិ. នៃអគ្គាធិការដ្ឋានកិច្ចការនគរបាល និងរដ្ឋបាល
១៧៣ - លោកវរសេនីយ៍ត្រី	ចៅ	សាលឡេង	នាយរងការិ. នៃអគ្គាធិការដ្ឋានកិច្ចការនគរបាល និងរដ្ឋបាល
១៧៤ - លោកវរសេនីយ៍ត្រី	ហ៊ុយ	សោភ័ណ្ឌតារា	នាយរងការិ. នៃអគ្គាធិការដ្ឋានកិច្ចការនគរបាល និងរដ្ឋបាល
១៧៥ - លោកវរសេនីយ៍ត្រី	ម៉ៅ	សុខចាន់	នាយរងការិ. នៃអគ្គាធិការដ្ឋានកិច្ចការនគរបាល និងរដ្ឋបាល
១៧៦ - លោកវរសេនីយ៍ត្រី	សេង	វណ្ណៈ	នាយរងការិ. នៃអគ្គាធិការដ្ឋានកិច្ចការនគរបាល និងរដ្ឋបាល
១៧៧ - លោកវរសេនីយ៍ត្រី	ចឹក	ចាន់ថន	នាយរងការិ. នៃអគ្គាធិការដ្ឋានកិច្ចការនគរបាល និងរដ្ឋបាល
១៧៨ - លោកវរសេនីយ៍ត្រី	សាយ	សុផល	នាយរងការិ. នៃអគ្គាធិការដ្ឋានកិច្ចការនគរបាល និងរដ្ឋបាល
១៧៩ - លោកវរសេនីយ៍ត្រី	ម៉ឹង	មិនា	នាយរងការិ. នៃអគ្គាធិការដ្ឋានកិច្ចការនគរបាល និងរដ្ឋបាល
១៨០ - លោកវរសេនីយ៍ត្រី	ស្រ៊ុន	វណ្ណា	នាយរងការិ. នៃអគ្គាធិការដ្ឋានកិច្ចការនគរបាល និងរដ្ឋបាល

១៨១	- លោកវរសេនីយ៍ត្រី	មាស	វុទ្ធី	នាយរងការិ. នៃអគ្គាធិការដ្ឋានកិច្ចការនគរបាល និងរដ្ឋបាល
១៨២	- លោកវរសេនីយ៍ត្រី	សោម	អាង	នាយរងការិយាល័យ នៃនាយកដ្ឋាននគរបាលសេដ្ឋកិច្ច
១៨៣	- លោកវរសេនីយ៍ត្រី	អ៊ុំ	ម៉ូនី	នាយរងការិយាល័យ នៃនាយកដ្ឋាននគរបាលសេដ្ឋកិច្ច
១៨៤	- លោកវរសេនីយ៍ត្រី	សុខ	លីហួត	នាយរងការិយាល័យ នៃនាយកដ្ឋាននគរបាលសេដ្ឋកិច្ច
១៨៥	- លោកវរសេនីយ៍ត្រី	ចាន់	វណ្ណធឿន	នាយរងការិយាល័យ នៃនាយកដ្ឋាននគរបាលសេដ្ឋកិច្ច
១៨៦	- លោកវរសេនីយ៍ត្រី	ប៊ុណ្ណ	ស្នេហា	នាយរងការិយាល័យ នៃនាយកដ្ឋាននគរបាលសេដ្ឋកិច្ច
១៨៧	- លោកវរសេនីយ៍ត្រី	ឯម	រដ្ឋា	នាយរងការិយាល័យ នៃនាយកដ្ឋាននគរបាលសេដ្ឋកិច្ច
១៨៨	- លោកវរសេនីយ៍ត្រី	ហម	វ៉ាន់ថា	នាយរងការិយាល័យ នៃនាយកដ្ឋាននគរបាលសេដ្ឋកិច្ច
១៨៩	- លោកវរសេនីយ៍ត្រី	យិន	ប្រសិទ្ធិ	នាយរងការិយាល័យ នៃនាយកដ្ឋាននគរបាលសេដ្ឋកិច្ច
១៩០	- លោកវរសេនីយ៍ត្រី	ឡុង	ស្រេង	នាយរងការិយាល័យ នៃនាយកដ្ឋាននគរបាលសេដ្ឋកិច្ច
១៩១	- លោកវរសេនីយ៍ត្រី	ទន់	រតនា	នាយរងការិយាល័យ នៃនាយកដ្ឋានស្ថាបនា
១៩២	- លោកវរសេនីយ៍ត្រី	អ៊ិន	បូណា	នាយរងការិយាល័យ នៃនាយកដ្ឋានស្ថាបនា
១៩៣	- លោកវរសេនីយ៍ត្រី	អ៊ុំ	ឈាត	នាយរងការិយាល័យ នៃនាយកដ្ឋាននគរបាលព្រហ្មទណ្ឌ
១៩៤	លោកវរសេនីយ៍ត្រី	វ៉ែ	សុខខេមា	នាយរងការិយាល័យ នៃនាយកដ្ឋាននគរបាលព្រហ្មទណ្ឌ
១៩៥	- លោកវរសេនីយ៍ត្រី	ភួង	សុភី	នាយរងការិយាល័យ នៃនាយកដ្ឋាននគរបាលព្រហ្មទណ្ឌ
១៩៦	- លោកវរសេនីយ៍ត្រី	ទែន	បូរ័ត្ន	នាយរងការិយាល័យ នៃនាយកដ្ឋាននគរបាលព្រហ្មទណ្ឌ
១៩៧	- លោកវរសេនីយ៍ត្រី	សុង	លី	នាយរងការិយាល័យ នៃនាយកដ្ឋាននគរបាលព្រហ្មទណ្ឌ
១៩៨	- លោកវរសេនីយ៍ត្រី	ធីប	ហួរ	នាយរងការិយាល័យ នៃនាយកដ្ឋាននគរបាលព្រហ្មទណ្ឌ
១៩៩	- លោកវរសេនីយ៍ត្រី	លី	ហ៊ាង	នាយរងការិយាល័យ នៃនាយកដ្ឋាននគរបាលព្រហ្មទណ្ឌ
២០០	- លោកវរសេនីយ៍ត្រី	កេង	សុគន្ធ	នាយរងការិយាល័យ នៃនាយកដ្ឋាននគរបាលព្រហ្មទណ្ឌ
២០១	- លោកវរសេនីយ៍ត្រី	ឌុច	ដារ៉ា	នាយរងការិយាល័យ នៃនាយកដ្ឋាននគរបាលព្រហ្មទណ្ឌ
២០២	- លោកវរសេនីយ៍ត្រី	ចាន់	សាម៉េត	នាយរងការិយាល័យ នៃនាយកដ្ឋាននគរបាលព្រហ្មទណ្ឌ
២០៣	- លោកវរសេនីយ៍ត្រី	កែប	សារឿន	ជំនួយការ ប្រធាននាយកដ្ឋាននគរបាលព្រហ្មទណ្ឌ
២០៤	- លោកវរសេនីយ៍ត្រី	អៃ	ឥទ្ធិឫទ្ធិ	នាយរងការិយាល័យ នៃនាយកដ្ឋាននគរបាលបច្ចេកទេសព្រំដែន
២០៥	- លោកវរសេនីយ៍ត្រី	ប៉ែន	បូរ័ត្ន	នាយរងការិយាល័យ នៃនាយកដ្ឋាននគរបាលបច្ចេកទេសព្រំដែន
២០៦	- លោកវរសេនីយ៍ត្រី	អ៊ូច	សុខវ៉ៃ	នាយរងការិយាល័យ នៃនាយកដ្ឋាននគរបាលការពារ

២០៧ - លោកវរសេនីយ៍ត្រី	ឡាយ	សំអាត	នាយរងការិយាល័យ នៃនាយកដ្ឋាននគរបាលការពារ
២០៨ - លោកវរសេនីយ៍ត្រី	ឈិន	សារី	អនុប្រធានអង្គភាព នៃនាយកដ្ឋាននគរបាលការពារ
២០៩ - លោកវរសេនីយ៍ត្រី	ខួយ	ដារ៉ា	អនុប្រធានអង្គភាព នៃនាយកដ្ឋាននគរបាលការពារ
២១០ - លោកវរសេនីយ៍ត្រី	ពេជ្រ	វិរៈ	ជំនួយការ ប្រធានមន្ទីរប្រឆាំងគ្រឿងញៀន
២១១ - លោកវរសេនីយ៍ត្រី	ជីវ	លី	នាយរងការិយាល័យ នៃប្រធានមន្ទីរប្រឆាំងគ្រឿងញៀន
២១២ - លោកវរសេនីយ៍ត្រី	ស៊ិន	ប៊ុនថន	នាយរងការិយាល័យ នៃប្រធានមន្ទីរប្រឆាំងគ្រឿងញៀន
២១៣ - លោកវរសេនីយ៍ត្រី	ហួត	សុធា	នាយរងការិយាល័យនៃនាយកដ្ឋាននគរបាលបច្ចេកទេសវិទ្យាសាស្ត្រ
២១៤ - លោកវរសេនីយ៍ត្រី	យ៉ុង	សំខាន់	នាយរងការិយាល័យ នៃសេនាធិការដ្ឋាន
២១៥ - លោកវរសេនីយ៍ត្រី	ធូ	ប៊ុនរិទ្ធ	នាយរងការិយាល័យ នៃសេនាធិការដ្ឋាន
២១៦ - លោកវរសេនីយ៍ត្រី	គីម	សាគន្ធ	នាយរងការិយាល័យ នៃនាយកដ្ឋានពតិមានទូទៅ
២១៧ - លោកវរសេនីយ៍ត្រី	សុង	ហុង	នាយរងការិយាល័យ នៃនាយកដ្ឋានពតិមានទូទៅ
២១៨ - លោកវរសេនីយ៍ត្រី	ចាន់	សក្ការៈ	នាយរងការិយាល័យ នៃនាយកដ្ឋានពតិមានទូទៅ
២១៩ - លោកវរសេនីយ៍ត្រី	លឹម	ដារុំធ	នាយរងការិយាល័យ នៃនាយកដ្ឋានពតិមានទូទៅ
២២០ - លោកវរសេនីយ៍ត្រី	ទី	សេង	នាយរងការិយាល័យ នៃនាយកដ្ឋានពតិមានទូទៅ
២២១ - លោកវរសេនីយ៍ត្រី	ភាង	សេកច័ន្ទ	នាយរងការិយាល័យ នៃលេខាធិការដ្ឋានក្រុមអ្នកច្បាប់
២២២ - លោកវរសេនីយ៍ត្រី	ម៉ុក	ប៊ុនឡេង	នាយរងការិយាល័យ នៃនាយកដ្ឋាននគរបាលរដ្ឋបាល
២២៣ - លោកវរសេនីយ៍ត្រី	សួង	ផល្លី	នាយរងការិយាល័យ នៃនាយកដ្ឋាននគរបាលរដ្ឋបាល
២២៤ - លោកវរសេនីយ៍ត្រី	អ៊ុក	គីមកាម៉ារ៉ាដ	នាយរងការិយាល័យ នៃនាយកដ្ឋាននគរបាលរដ្ឋបាល
២២៥ - លោកវរសេនីយ៍ត្រី	ឈឹម	ច័ន្ទសុង	នាយរងការិយាល័យ នៃនាយកដ្ឋាននគរបាលរដ្ឋបាល
២២៦ - លោកវរសេនីយ៍ត្រី	ជា	សុគន្ធា	នាយរងការិយាល័យ នៃនាយកដ្ឋាននគរបាលរដ្ឋបាល
២២៧ - លោកវរសេនីយ៍ត្រី	ដួង	វុឌ្ឍីធន់	នាយរងការិយាល័យ នៃនាយកដ្ឋានប្រឆាំងភេរវកម្ម
២២៨ - លោកវរសេនីយ៍ត្រី	ហ៊ី	ម៉ារ៉ាឌី	នាយរងការិយាល័យ នៃនាយកដ្ឋានប្រឆាំងភេរវកម្ម
២២៩ - លោកវរសេនីយ៍ត្រី	ថែម	ភិរម្យ	នាយរងការិយាល័យ នៃនាយកដ្ឋានបណ្តុះបណ្តាល និងវិក្រឹតការ
២៣០ - លោកវរសេនីយ៍ត្រី	វ័ន្ត	ចំរើន	នាយរងការិយាល័យ នៃនាយកដ្ឋានបណ្តុះបណ្តាល និងវិក្រឹតការ
២៣១ - លោកវរសេនីយ៍ត្រី	ម៉ុក	វណ្ណា	នាយរងការិយាល័យ នៃនាយកដ្ឋានបណ្តុះបណ្តាល និងវិក្រឹតការ
២៣២ - លោកវរសេនីយ៍ត្រី	ហាង	ឆេង	នាយរងការិយាល័យ នៃនាយកដ្ឋានបណ្តុះបណ្តាល និងវិក្រឹតការ

២៣៣ - លោកវរសេនីយ៍ត្រី	ញឹម	វណ្ណារ៉ា	នាយរងការិយាល័យ នៃនាយកដ្ឋានបណ្តុះបណ្តាល និងវិក្រឹតការ
២៣៤ - លោកវរសេនីយ៍ត្រី	យិន	លាងសារិន	នាយករងសាលា នៃនាយកដ្ឋានបណ្តុះបណ្តាល និងវិក្រឹតការ
២៣៥ - លោកវរសេនីយ៍ត្រី	សូតត្រី	អែត	នាយករងសាលា នៃនាយកដ្ឋានបណ្តុះបណ្តាល និងវិក្រឹតការ
២៣៦ - លោកវរសេនីយ៍ត្រី	អៀង	ណារី	នាយករងសាលា នៃនាយកដ្ឋានបណ្តុះបណ្តាល និងវិក្រឹតការ
២៣៧ - លោកវរសេនីយ៍ត្រី	អ៊ុន	ចន្ថា	នាយករងសាលា នៃនាយកដ្ឋានបណ្តុះបណ្តាល និងវិក្រឹតការ
២៣៨ - លោកវរសេនីយ៍ត្រី	ប៊ិល	សំអាត	នាយករងសាលា នៃនាយកដ្ឋានបណ្តុះបណ្តាល និងវិក្រឹតការ
២៣៩ - លោកវរសេនីយ៍ត្រី	ឈួន	សុផេង	នាយករងសាលា នៃនាយកដ្ឋានបណ្តុះបណ្តាល និងវិក្រឹតការ
២៤០ - លោកវរសេនីយ៍ត្រី	មាស	ផល្លី	នាយករងសាលា នៃនាយកដ្ឋានបណ្តុះបណ្តាល និងវិក្រឹតការ
២៤១ - លោកវរសេនីយ៍ត្រី	ប៊ុណ្ណ	សំខាន់	អនុប្រធានមន្ទីរពេទ្យ នៃនាយកដ្ឋានសុខាភិបាល
២៤២ - លោកវរសេនីយ៍ត្រី	ហ៊ុល	សុភាព	នាយរងការិយាល័យ នៃនាយកដ្ឋានសុខាភិបាល
២៤៣ - លោកវរសេនីយ៍ត្រី	ញ៉ែម	សុខុន	នាយរងការិយាល័យ នៃនាយកដ្ឋានសុខាភិបាល
២៤៤ - លោកវរសេនីយ៍ត្រី	ទូន	ណារិទ្ធ	នាយរងការិយាល័យ នៃនាយកដ្ឋានសុខាភិបាល
២៤៥ - លោកវរសេនីយ៍ត្រី	សុខ	វុធថន	នាយរងការិយាល័យ នៃនាយកដ្ឋានសុខាភិបាល
២៤៦ - លោកវរសេនីយ៍ត្រី	យក់	សរិង	នាយរងការិយាល័យ នៃនាយកដ្ឋានសុខាភិបាល
២៤៧ - លោកវរសេនីយ៍ត្រី	យ៉ាត	សុផាត	នាយរងការិយាល័យ នៃនាយកដ្ឋានវិទ្យុទាក់ទង
២៤៨ - លោកវរសេនីយ៍ត្រី	កែ	សារ៉ុត	នាយរងការិយាល័យ នៃនាយកដ្ឋាននគរបាលបច្ចេកទេសវិទ្យាសាស្ត្រ
២៤៩ - លោកវរសេនីយ៍ត្រី	ស៊ិន	សៀក	នាយរងការិយាល័យ នៃនាយកដ្ឋាននគរបាលទេសចរណ៍
២៥០ - លោកវរសេនីយ៍ត្រី	ទិន	ទី	នាយរងការិយាល័យ នៃនាយកដ្ឋាននគរបាលទេសចរណ៍
២៥១ - លោកវរសេនីយ៍ត្រី	ជិន	ស៊ីវុធ	នាយរងការិយាល័យ នៃនាយកដ្ឋាននគរបាលទេសចរណ៍
២៥២ - លោកវរសេនីយ៍ត្រី	ខេង	សុមេធ	នាយរងការិយាល័យ នៃនាយកដ្ឋាននគរបាលទេសចរណ៍
២៥៣ - លោកវរសេនីយ៍ត្រី	លាង	សុវណ្ណ	នាយរងការិយាល័យ នៃនាយកដ្ឋាននគរបាលទេសចរណ៍
២៥៤ - លោកវរសេនីយ៍ត្រី	កែវ	សុវណ្ណ	នាយរងការិយាល័យ នៃនាយកដ្ឋាននគរបាលទេសចរណ៍
២៥៥ - លោកវរសេនីយ៍ត្រី	កៅ	ស័រ	នាយរងការិយាល័យ នៃនាយកដ្ឋាននគរបាលទេសចរណ៍
២៥៦ - លោកវរសេនីយ៍ត្រី	ញឹម	ឡាយ	នាយរងការិយាល័យ នៃនាយកដ្ឋាននគរបាលទេសចរណ៍
២៥៧ - លោកវរសេនីយ៍ត្រី	ស	សារ៉ាត់	នាយរងការិយាល័យ នៃនាយកដ្ឋាននគរបាលទេសចរណ៍
២៥៨ - លោកវរសេនីយ៍ត្រី	កែវ	ណាលីន	នាយរងការិយាល័យ នៃនាយកដ្ឋាននគរបាលទេសចរណ៍

២៥៩ - លោកវរសេនីយ៍ត្រី អែម សារិន នាយរងការិយាល័យ នៃនាយកដ្ឋាននគរបាលទេសចរណ៍

២៦០ - លោកវរសេនីយ៍ត្រី មុី សុផល នាយរងការិយាល័យ នៃនាយកដ្ឋាននគរបាលទេសចរណ៍

២៦១ - លោកវរសេនីយ៍ត្រី សុខ សាធ នាយរងការិ.កណ្តាល នៃស្នងការដ្ឋាននគរបាលរាជធានីភ្នំពេញ

២៦២ - លោកវរសេនីយ៍ត្រី សុខ ឈុន នាយរងការិ.កណ្តាល នៃស្នងការដ្ឋាននគរបាលរាជធានីភ្នំពេញ

២៦៣ - លោកវរសេនីយ៍ត្រី គីម យីដេត នាយរងសេនាធិការ នៃស្នងការដ្ឋាននគរបាលរាជធានីភ្នំពេញ

២៦៤ - លោកវរសេនីយ៍ត្រី នេត សទិទ្ធអែល នាយរងសេនាធិការ នៃស្នងការដ្ឋាននគរបាលរាជធានីភ្នំពេញ

២៦៥ - លោកវរសេនីយ៍ត្រី ទេព គីមសេង នាយការិយាល័យ នៃស្នងការដ្ឋាននគរបាលរាជធានីភ្នំពេញ

២៦៦ - លោកវរសេនីយ៍ត្រី អ៊ុយ សៅធី នាយការិយាល័យ នៃស្នងការដ្ឋាននគរបាលរាជធានីភ្នំពេញ

២៦៧ - លោកវរសេនីយ៍ត្រី ម៉ាន់ ផល្លា នាយរងការិ.កណ្តាល នៃស្នងការដ្ឋាននគរបាលខេត្តកណ្តាល

២៦៨ - លោកវរសេនីយ៍ត្រី សែ សារឿន នាយការិយាល័យ នៃស្នងការដ្ឋាននគរបាលខេត្តកណ្តាល

២៦៩ - លោកវរសេនីយ៍ត្រី ង៉ែត សារុន នាយការិយាល័យ នៃស្នងការដ្ឋាននគរបាលខេត្តកណ្តាល

២៧០ - លោកវរសេនីយ៍ត្រី ផេង សំបូរ នាយការិយាល័យ នៃស្នងការដ្ឋាននគរបាលខេត្តកណ្តាល

២៧១ - លោកវរសេនីយ៍ត្រី ផាន់ ចាន់ នាយការិយាល័យ នៃស្នងការដ្ឋាននគរបាលខេត្តកណ្តាល

២៧២ - លោកវរសេនីយ៍ត្រី គង់ ស៊ីដន នាយការិយាល័យ នៃស្នងការដ្ឋាននគរបាលខេត្តកណ្តាល

២៧៣ - លោកវរសេនីយ៍ត្រី ហ៊ាន ទូច នាយរងការិ.កណ្តាល នៃស្នងការដ្ឋាននគរបាលខេត្តបាត់ដំបង

២៧៤ - លោកវរសេនីយ៍ត្រី ម៉ែន សុផល នាយរងសេនាធិការ នៃស្នងការដ្ឋាននគរបាលខេត្តបាត់ដំបង

២៧៥ - លោកវរសេនីយ៍ត្រី យក់ ហាក់ នាយរងសេនាធិការ នៃស្នងការដ្ឋាននគរបាលខេត្តបាត់ដំបង

២៧៦ - លោកវរសេនីយ៍ត្រី សៅ សាម៉ុន នាយការិយាល័យ នៃស្នងការដ្ឋាននគរបាលខេត្តបាត់ដំបង

២៧៧ - លោកវរសេនីយ៍ត្រី អ៊ឹម ផូ នាយការិយាល័យ នៃស្នងការដ្ឋាននគរបាលខេត្តបាត់ដំបង

២៧៨ - លោកវរសេនីយ៍ត្រី រតន៍ ម៉ូរ៉ា នាយការិយាល័យ នៃស្នងការដ្ឋាននគរបាលខេត្តបាត់ដំបង

២៧៩ - លោកវរសេនីយ៍ត្រី ឃាម អ៊ី នាយការិយាល័យ នៃស្នងការដ្ឋាននគរបាលខេត្តបាត់ដំបង

២៨០ - លោកវរសេនីយ៍ត្រី ប៊ុន សាខន នាយការិយាល័យ នៃស្នងការដ្ឋាននគរបាលខេត្តបាត់ដំបង

២៨១ - លោកវរសេនីយ៍ត្រី រ៉ែម សារដ្ឋ នាយការិយាល័យ នៃស្នងការដ្ឋាននគរបាលខេត្តបាត់ដំបង

២៨២ - លោកវរសេនីយ៍ត្រី ហែម កុសល នាយការិយាល័យ នៃស្នងការដ្ឋាននគរបាលខេត្តបាត់ដំបង

២៨៣ - លោកវរសេនីយ៍ត្រី ស៊ុយ បូរ នាយការិយាល័យ នៃស្នងការដ្ឋាននគរបាលខេត្តបាត់ដំបង

២៨៤ - លោកវរសេនីយ៍ត្រី យឿន ធី នាយការិយាល័យ នៃស្នងការដ្ឋាននគរបាលខេត្តបាត់ដំបង

២៨៥ - លោកវរសេនីយ៍ត្រី	ហង្ស	ចាន់ធួន	នាយរងការិ.កណ្តាល នៃស្នងការដ្ឋាននគរបាលខេត្តសៀមរាប
២៨៦ - លោកវរសេនីយ៍ត្រី	យិប	អឿន	នាយការិយាល័យ នៃស្នងការដ្ឋាននគរបាលខេត្តសៀមរាប
២៨៧ - លោកវរសេនីយ៍ត្រី	នៅ	ស៊ីវ៉ាន់	នាយការិយាល័យ នៃស្នងការដ្ឋាននគរបាលខេត្តសៀមរាប
២៨៨ - លោកវរសេនីយ៍ត្រី	ថង	សាគុណ	នាយការិយាល័យ នៃស្នងការដ្ឋាននគរបាលខេត្តសៀមរាប
២៨៩ - លោកវរសេនីយ៍ត្រី	សុខ	ចាន់រិទ្ធ	នាយការិយាល័យ នៃស្នងការដ្ឋាននគរបាលខេត្តសៀមរាប
២៩០ - លោកវរសេនីយ៍ត្រី	ញ៉ូញ	សាឡុន	នាយការិយាល័យ នៃស្នងការដ្ឋាននគរបាលខេត្តកំពង់ធំ
២៩១ - លោកវរសេនីយ៍ត្រី	សេក	សម្បត្តិ	នាយការិយាល័យ នៃស្នងការដ្ឋាននគរបាលខេត្តកំពង់ធំ
២៩២ - លោកវរសេនីយ៍ត្រី	ជៀម	យ៉ុង	នាយការិយាល័យ នៃស្នងការដ្ឋាននគរបាលខេត្តកំពង់ធំ
២៩៣ - លោកវរសេនីយ៍ត្រី	ទូល	សុខ	នាយការិយាល័យ នៃស្នងការដ្ឋាននគរបាលខេត្តកំពង់ធំ
២៩៤ - លោកវរសេនីយ៍ត្រី	យ៉ង់	យុត	នាយការិយាល័យ នៃស្នងការដ្ឋាននគរបាលខេត្តកំពង់ធំ
២៩៥ - លោកវរសេនីយ៍ត្រី	លាង	សម្បត្តិ	នាយរងការិ.កណ្តាល នៃស្នងការដ្ឋាននគរបាលខេត្តកំពង់ធំ
២៩៦ - លោកវរសេនីយ៍ត្រី	ជាម	សុខា	នាយរងការិ.កណ្តាល នៃស្នងការដ្ឋាននគរបាលខេត្តកំពង់ធំ
២៩៧ - លោកវរសេនីយ៍ត្រី	គ្រួច	ឈឹន	នាយរងសេនាធិការ នៃស្នងការដ្ឋាននគរបាលខេត្តកំពង់ឆ្នាំង
២៩៨ - លោកវរសេនីយ៍ត្រី	សូ	សំអន	នាយរងសេនាធិការ នៃស្នងការដ្ឋាននគរបាលខេត្តកំពង់ឆ្នាំង
២៩៩ - លោកវរសេនីយ៍ត្រី	ម៉ាយ	រ៉ានួន	នាយការិយាល័យ នៃស្នងការដ្ឋាននគរបាលខេត្តកំពង់ឆ្នាំង
៣០០ - លោកវរសេនីយ៍ត្រី	សុខ	សារី	នាយការិយាល័យ នៃស្នងការដ្ឋាននគរបាលខេត្តកំពង់ឆ្នាំង
៣០១ - លោកវរសេនីយ៍ត្រី	មាច	អេងសំអុន	នាយការិយាល័យ នៃស្នងការដ្ឋាននគរបាលខេត្តកំពង់ឆ្នាំង
៣០២ - លោកវរសេនីយ៍ត្រី	ហ៊ុយ	សំហឿន	នាយការិយាល័យ នៃស្នងការដ្ឋាននគរបាលខេត្តកំពង់ឆ្នាំង
៣០៣ - លោកវរសេនីយ៍ត្រី	តាន់	ម៉េងលី	នាយការិយាល័យ នៃស្នងការដ្ឋាននគរបាលខេត្តកំពង់ឆ្នាំង
៣០៤ - លោកវរសេនីយ៍ត្រី	យូ	សឿង	នាយការិយាល័យ នៃស្នងការដ្ឋាននគរបាលខេត្តកំពង់ឆ្នាំង
៣០៥ - លោកវរសេនីយ៍ត្រី	ហេង	ណារ៉េត	នាយរងការិ.កណ្តាល នៃស្នងការដ្ឋាននគរបាលខេត្តកំពង់ឆ្នាំង
៣០៦ - លោកវរសេនីយ៍ត្រី	យិន	វុទ្ធា	នាយការិយាល័យ នៃស្នងការដ្ឋាននគរបាលខេត្តកំពង់ឆ្នាំង
៣០៧ - លោកវរសេនីយ៍ត្រី	ចាន់	ដារ៉ា	នាយរងការិ.កណ្តាល នៃស្នងការដ្ឋាននគរបាលខេត្តបន្ទាយមានជ័យ
៣០៨ - លោកវរសេនីយ៍ត្រី	សំ	កុសល	នាយការិយាល័យ នៃស្នងការដ្ឋាននគរបាលខេត្តបន្ទាយមានជ័យ
៣០៩ - លោកវរសេនីយ៍ត្រី	ជៀប	ចំរើន	នាយការិយាល័យ នៃស្នងការដ្ឋាននគរបាលខេត្តបន្ទាយមានជ័យ
៣១០ - លោកវរសេនីយ៍ត្រី	ស៊ិន	សៅវ៉ាន់	នាយការិយាល័យ នៃស្នងការដ្ឋាននគរបាលខេត្តបន្ទាយមានជ័យ

៣១១ - លោកវរសេនីយ៍ត្រី	ឌី	ម៉ារឿន	នាយការិយាល័យ នៃស្នងការដ្ឋាននគរបាលខេត្តបន្ទាយមានជ័យ
៣១២ - លោកវរសេនីយ៍ត្រី	ឈឿម	សុផុន	នាយការិយាល័យ នៃស្នងការដ្ឋាននគរបាលខេត្តបន្ទាយមានជ័យ
៣១៣ - លោកវរសេនីយ៍ត្រី	អ៊ិន	សុង	នាយការិយាល័យ នៃស្នងការដ្ឋាននគរបាលខេត្តបន្ទាយមានជ័យ
៣១៤ - លោកវរសេនីយ៍ត្រី	ខាន់	ផល្លី	នាយរងការិ.កណ្តាល នៃស្នងការដ្ឋាននគរបាលខេត្តកោះកុង
៣១៥ - លោកវរសេនីយ៍ត្រី	គង់	មនោ	នាយការិយាល័យ នៃស្នងការដ្ឋាននគរបាលខេត្តកោះកុង
៣១៦ - លោកវរសេនីយ៍ត្រី	ហួត	សុផាន់	នាយការិយាល័យ នៃស្នងការដ្ឋាននគរបាលខេត្តកោះកុង
៣១៧ - លោកវរសេនីយ៍ត្រី	កៅ	ប៊ុនគីម	នាយការិយាល័យ នៃស្នងការដ្ឋាននគរបាលខេត្តកោះកុង
៣១៨ - លោកវរសេនីយ៍ត្រី	ស្រី	សារ៉េត	នាយការិយាល័យ នៃស្នងការដ្ឋាននគរបាលខេត្តកោះកុង
៣១៩ - លោកវរសេនីយ៍ត្រី	កែប	សុវណ្ណដារ៉ា	នាយការិយាល័យ នៃស្នងការដ្ឋាននគរបាលខេត្តកោះកុង
៣២០ - លោកវរសេនីយ៍ត្រី	អ៊ុក	សាលី	នាយការិយាល័យ នៃស្នងការដ្ឋាននគរបាលខេត្តកោះកុង
៣២១ - លោកវរសេនីយ៍ត្រី	រស់	សុផុន	នាយរងការិ.កណ្តាល នៃស្នងការដ្ឋាននគរបាលខេត្តកំពត
៣២២ - លោកវរសេនីយ៍ត្រី	អ៊ុង	វុទ្ធី	នាយរងការិ.កណ្តាល នៃស្នងការដ្ឋាននគរបាលខេត្តកំពត
៣២៣ - លោកវរសេនីយ៍ត្រី	សុង	រីម	នាយការិយាល័យ នៃស្នងការដ្ឋាននគរបាលខេត្តកំពត
៣២៤ - លោកវរសេនីយ៍ត្រី	ស៊ិន	សុផាព	នាយការិយាល័យ នៃស្នងការដ្ឋាននគរបាលខេត្តកំពត
៣២៥ - លោកវរសេនីយ៍ត្រី	មុំ	តាំង	នាយការិយាល័យ នៃស្នងការដ្ឋាននគរបាលខេត្តកំពត
៣២៦ - លោកវរសេនីយ៍ត្រី	ជ័យ	សុខុម	នាយការិយាល័យ នៃស្នងការដ្ឋាននគរបាលខេត្តកំពត
៣២៧ - លោកវរសេនីយ៍ត្រី	ជៀវ	សាម័ត្ត	នាយការិយាល័យ នៃស្នងការដ្ឋាននគរបាលខេត្តកំពត
៣២៨ - លោកវរសេនីយ៍ត្រី	យឹម	ប៊ុនលុញ	នាយការិយាល័យ នៃស្នងការដ្ឋាននគរបាលខេត្តកំពត
៣២៩ - លោកវរសេនីយ៍ត្រី	សុខ	សាកាន	នាយការិយាល័យ នៃស្នងការដ្ឋាននគរបាលខេត្តកំពត
៣៣០ - លោកវរសេនីយ៍ត្រី	ណាំ	គីម	នាយការិយាល័យ នៃស្នងការដ្ឋាននគរបាលខេត្តកំពត
៣៣១ - លោកវរសេនីយ៍ត្រី	សុខ	ស៊ាង	នាយការិយាល័យ នៃស្នងការដ្ឋាននគរបាលខេត្តកំពត
៣៣២ - លោកវរសេនីយ៍ត្រី	រស់	ប៊ុនណាន	នាយការិយាល័យ នៃស្នងការដ្ឋាននគរបាលខេត្តពោធិសាត់
៣៣៣ - លោកវរសេនីយ៍ត្រី	ជិន	សុខុន	នាយការិយាល័យ នៃស្នងការដ្ឋាននគរបាលខេត្តពោធិសាត់
៣៣៤ - លោកវរសេនីយ៍ត្រី	ជិម	ឆែម	នាយការិយាល័យ នៃស្នងការដ្ឋាននគរបាលខេត្តពោធិសាត់
៣៣៥ - លោកវរសេនីយ៍ត្រី	ញ៉ឹក	ញាណវុឌ្ឍ	នាយការិយាល័យ នៃស្នងការដ្ឋាននគរបាលខេត្តពោធិសាត់
៣៣៦ - លោកវរសេនីយ៍ត្រី	ភួង	សុខា	នាយរងការិ.កណ្តាល នៃស្នងការដ្ឋាននគរបាលក្រុងព្រះសីហនុ

៣៣៧ -	លោកវរសេនីយ៍ត្រី	កែម	ម៉ាលី	នាយការិយាល័យ នៃស្នងការដ្ឋាននគរបាលក្រុងព្រះសីហនុ
៣៣៨ -	លោកវរសេនីយ៍ត្រី	សម	សុជាត	នាយការិយាល័យ នៃស្នងការដ្ឋាននគរបាលក្រុងព្រះសីហនុ
៣៣៩ -	លោកវរសេនីយ៍ត្រី	ឃុក	ជឿន	នាយការិយាល័យ នៃស្នងការដ្ឋាននគរបាលក្រុងព្រះសីហនុ
៣៤០ -	លោកវរសេនីយ៍ត្រី	រ៉ាន	ជុន	នាយការិយាល័យ នៃស្នងការដ្ឋាននគរបាលក្រុងព្រះសីហនុ
៣៤១ -	លោកវរសេនីយ៍ត្រី	ថាច់	ចេញ	នាយការិយាល័យ នៃស្នងការដ្ឋាននគរបាលក្រុងព្រះសីហនុ
៣៤២ -	លោកវរសេនីយ៍ត្រី	ហែម	ចំរើន	នាយការិយាល័យ នៃស្នងការដ្ឋាននគរបាលក្រុងព្រះសីហនុ
៣៤៣ -	លោកវរសេនីយ៍ត្រី	ម៉ម	ម៉ូរ៉ា	នាយការិយាល័យ នៃស្នងការដ្ឋាននគរបាលក្រុងព្រះសីហនុ
៣៤៤ -	លោកវរសេនីយ៍ត្រី	ប៉ែន	សំបូរណ៍	នាយរងការិ.កណ្តាល នៃស្នងការដ្ឋាននគរបាលខេត្តកំពង់ស្ពឺ
៣៤៥	លោកវរសេនីយ៍ត្រី	អ៊ឹម	រឿន	នាយរងការិ.កណ្តាល នៃស្នងការដ្ឋាននគរបាលខេត្តកំពង់ស្ពឺ
៣៤៦	លោកវរសេនីយ៍ត្រី	ជួន	ចាន់ថុល	នាយការិយាល័យ នៃស្នងការដ្ឋាននគរបាលខេត្តកំពង់ស្ពឺ
៣៤៧	លោកវរសេនីយ៍ត្រី	ហែម	ឌឹម	នាយការិយាល័យ នៃស្នងការដ្ឋាននគរបាលខេត្តកំពង់ស្ពឺ
៣៤៨	លោកវរសេនីយ៍ត្រី	ពេជ្រ	យុទ្ធិយា	នាយការិយាល័យ នៃស្នងការដ្ឋាននគរបាលខេត្តកំពង់ស្ពឺ
៣៤៩	លោកវរសេនីយ៍ត្រី	ប៉ង់	ចាន់ថា	នាយការិយាល័យ នៃស្នងការដ្ឋាននគរបាលខេត្តកំពង់ស្ពឺ
៣៥០ -	លោកវរសេនីយ៍ត្រី	ហុង	ម៉ូវ	នាយការិយាល័យ នៃស្នងការដ្ឋាននគរបាលខេត្តកំពង់ស្ពឺ
៣៥១ -	លោកវរសេនីយ៍ត្រី	កាក់	សាវុធ	នាយការិយាល័យ នៃស្នងការដ្ឋាននគរបាលខេត្តកំពង់ស្ពឺ
៣៥២ -	លោកវរសេនីយ៍ត្រី	ឯក	សាលួត	នាយការិយាល័យ នៃស្នងការដ្ឋាននគរបាលខេត្តកំពង់ស្ពឺ
៣៥៣ -	លោកវរសេនីយ៍ត្រី	ខៀវ	ព្រិន្ទ	នាយរងការិ.កណ្តាល នៃស្នងការដ្ឋាននគរបាលខេត្តព្រៃវែង
៣៥៤ -	លោកវរសេនីយ៍ត្រី	គីម	សុផល	នាយរងការិ.កណ្តាល នៃស្នងការដ្ឋាននគរបាលខេត្តព្រៃវែង
៣៥៥ -	លោកវរសេនីយ៍ត្រី	ផល	អឿន	នាយការិយាល័យ នៃស្នងការដ្ឋាននគរបាលខេត្តព្រៃវែង
៣៥៦ -	លោកវរសេនីយ៍ត្រី	អ៊ុក	សំអឿន	នាយការិយាល័យ នៃស្នងការដ្ឋាននគរបាលខេត្តព្រៃវែង
៣៥៧ -	លោកវរសេនីយ៍ត្រី	ផល	ចាន់សុភា	នាយការិយាល័យ នៃស្នងការដ្ឋាននគរបាលខេត្តព្រៃវែង
៣៥៨ -	លោកវរសេនីយ៍ត្រី	ស្រេង	ជា	នាយការិយាល័យ នៃស្នងការដ្ឋាននគរបាលខេត្តព្រៃវែង
៣៥៩ -	លោកវរសេនីយ៍ត្រី	អ៊ឹម	សុផល	នាយការិយាល័យ នៃស្នងការដ្ឋាននគរបាលខេត្តព្រៃវែង
៣៦០ -	លោកវរសេនីយ៍ត្រី	អ៊ុំ	សាមន	នាយការិយាល័យ នៃស្នងការដ្ឋាននគរបាលខេត្តព្រៃវែង
៣៦១ -	លោកវរសេនីយ៍ត្រី	ជាម	សុវណ្ណា	នាយការិយាល័យ នៃស្នងការដ្ឋាននគរបាលខេត្តព្រៃវែង
៣៦២ -	លោកវរសេនីយ៍ត្រី	អឿ	លុច្ស	នាយការិយាល័យ នៃស្នងការដ្ឋាននគរបាលខេត្តព្រៃវែង

៣៦៣ - លោកវរសេនីយ៍ត្រី	កែ	ប៊ុនធឿន	នាយការិយាល័យ នៃស្នងការដ្ឋាននគរបាលខេត្តព្រៃវែង
៣៦៤ - លោកវរសេនីយ៍ត្រី	រស់	ចន្ថា	នាយរងការិ.កណ្តាល នៃស្នងការដ្ឋាននគរបាលខេត្តស្វាយរៀង
៣៦៥ - លោកវរសេនីយ៍ត្រី	អ៊ុក	ទិត្យា	នាយរងការិ.កណ្តាល នៃស្នងការដ្ឋាននគរបាលខេត្តស្វាយរៀង
៣៦៦ - លោកវរសេនីយ៍ត្រី	យ៉ន	សោភ័ណ្ឌ	នាយការិយាល័យ នៃស្នងការដ្ឋាននគរបាលខេត្តស្វាយរៀង
៣៦៧ - លោកវរសេនីយ៍ត្រី	ថោង	សាមូល	នាយការិយាល័យ នៃស្នងការដ្ឋាននគរបាលខេត្តស្វាយរៀង
៣៦៨ - លោកវរសេនីយ៍ត្រី	ប្រាក់	វ៉ាន់នី	នាយការិយាល័យ នៃស្នងការដ្ឋាននគរបាលខេត្តស្វាយរៀង
៣៦៩ - លោកវរសេនីយ៍ត្រី	ផាន់	សុខា	នាយការិយាល័យ នៃស្នងការដ្ឋាននគរបាលខេត្តស្វាយរៀង
៣៧០ - លោកវរសេនីយ៍ត្រី	កែវ	កុសល	នាយការិយាល័យ នៃស្នងការដ្ឋាននគរបាលខេត្តស្វាយរៀង
៣៧១ - លោកវរសេនីយ៍ត្រី	ជឿន	សុវណ្ណ	នាយការិយាល័យ នៃស្នងការដ្ឋាននគរបាលខេត្តស្វាយរៀង
៣៧២ - លោកវរសេនីយ៍ត្រី	ជិន	សុផាត	នាយការិយាល័យ នៃស្នងការដ្ឋាននគរបាលខេត្តស្វាយរៀង
៣៧៣ - លោកវរសេនីយ៍ត្រី	សោម	វ៉ាន់នី	នាយការិយាល័យ នៃស្នងការដ្ឋាននគរបាលខេត្តស្វាយរៀង
៣៧៤ - លោកវរសេនីយ៍ត្រី	យោគ	ស៊ីថុន	នាយរងការិ.កណ្តាល នៃស្នងការដ្ឋាននគរបាលខេត្តស្វាយរៀង
៣៧៥ - លោកវរសេនីយ៍ត្រី	គីម	អន	នាយការិយាល័យ នៃស្នងការដ្ឋាននគរបាលខេត្តក្រចេះ
៣៧៦ - លោកវរសេនីយ៍ត្រី	កែ	ណារិន	នាយការិយាល័យ នៃស្នងការដ្ឋាននគរបាលខេត្តក្រចេះ
៣៧៧ - លោកវរសេនីយ៍ត្រី	ជុំ	សំអុល	នាយការិយាល័យ នៃស្នងការដ្ឋាននគរបាលខេត្តក្រចេះ
៣៧៨ - លោកវរសេនីយ៍ត្រី	លាង	ឃីម	នាយការិយាល័យ នៃស្នងការដ្ឋាននគរបាលខេត្តក្រចេះ
៣៧៩ - លោកវរសេនីយ៍ត្រី	លោន	ង៉ាមម៉ារ៉ាឌី	នាយការិយាល័យ នៃស្នងការដ្ឋាននគរបាលខេត្តក្រចេះ
៣៨០ - លោកវរសេនីយ៍ត្រី	បេង	ដាណារ៉ា	នាយរងការិ.កណ្តាល នៃស្នងការដ្ឋាននគរបាលខេត្តស្ទឹងត្រែង
៣៨១ - លោកវរសេនីយ៍ត្រី	ច័ន្ទ	ឡឿ	នាយការិយាល័យ នៃស្នងការដ្ឋាននគរបាលខេត្តស្ទឹងត្រែង
៣៨២ - លោកវរសេនីយ៍ត្រី	ប៊ុច	វិជ្ជា	នាយការិយាល័យ នៃស្នងការដ្ឋាននគរបាលខេត្តស្ទឹងត្រែង
៣៨៣ - លោកវរសេនីយ៍ត្រី	ទូច	សំអុន	នាយការិយាល័យ នៃស្នងការដ្ឋាននគរបាលខេត្តស្ទឹងត្រែង
៣៨៤ - លោកវរសេនីយ៍ត្រី	ជីវ័ន្ត	ប៊ុលីន	នាយការិយាល័យ នៃស្នងការដ្ឋាននគរបាលខេត្តស្ទឹងត្រែង
៣៨៥ - លោកវរសេនីយ៍ត្រី	នួន	វុទ្ធីរិទ្ធ	នាយការិយាល័យ នៃស្នងការដ្ឋាននគរបាលខេត្តព្រះវិហារ
៣៨៦ - លោកវរសេនីយ៍ត្រី	ថាច់	ថុនដារ៉ា	នាយការិយាល័យ នៃស្នងការដ្ឋាននគរបាលខេត្តព្រះវិហារ
៣៨៧ - លោកវរសេនីយ៍ត្រី	ស៊ុន	វិបុល	នាយការិយាល័យ នៃស្នងការដ្ឋាននគរបាលខេត្តព្រះវិហារ
៣៨៨ - លោកវរសេនីយ៍ត្រី	តាំង	ហាក់	នាយការិយាល័យ នៃស្នងការដ្ឋាននគរបាលខេត្តព្រះវិហារ

៣៨៩	- លោកវរសេនីយ៍ត្រី	សៀង	ឌុន	នាយរងការិ.កណ្តាល នៃស្នងការដ្ឋាននគរបាលខេត្តរតនៈគិរី
៣៩០	- លោកវរសេនីយ៍ត្រី	យុន	សារឿន	នាយការិយាល័យ នៃស្នងការដ្ឋាននគរបាលខេត្តរតនៈគិរី
៣៩១	- លោកវរសេនីយ៍ត្រី	ហ៊ិត	សុផាត	នាយការិយាល័យ នៃស្នងការដ្ឋាននគរបាលខេត្តរតនៈគិរី
៣៩២	- លោកវរសេនីយ៍ត្រី	ជា	ប៊ុនធឿន	នាយការិយាល័យ នៃស្នងការដ្ឋាននគរបាលខេត្តរតនៈគិរី
៣៩៣	- លោកវរសេនីយ៍ត្រី	ធេង	សុភា	នាយការិយាល័យ នៃស្នងការដ្ឋាននគរបាលខេត្តរតនៈគិរី
៣៩៤	- លោកវរសេនីយ៍ត្រី	ចៅ	នាង	នាយការិយាល័យ នៃស្នងការដ្ឋាននគរបាលខេត្តរតនៈគិរី
៣៩៥	- លោកវរសេនីយ៍ត្រី	ស្រាយ	ទូម	នាយការិយាល័យ នៃស្នងការដ្ឋាននគរបាលខេត្តរតនៈគិរី
៣៩៦	- លោកវរសេនីយ៍ត្រី	កុយ	អួង	នាយការិយាល័យ នៃស្នងការដ្ឋាននគរបាលខេត្តរតនៈគិរី
៣៩៧	- លោកវរសេនីយ៍ត្រី	ស៊ិន	សុភាលក្ស៊ី	នាយការិយាល័យ នៃស្នងការដ្ឋាននគរបាលក្រុងប៉ៃលិន
៣៩៨	- លោកវរសេនីយ៍ត្រី	ឡាច	សារី	នាយរងការិ.កណ្តាល នៃស្នងការដ្ឋាននគរបាលខេត្តឧត្តរមានជ័យ
៣៩៩	- លោកវរសេនីយ៍ត្រី	ទេស	សឿង	នាយការិយាល័យ នៃស្នងការដ្ឋាននគរបាលខេត្តឧត្តរមានជ័យ
៤០០	- លោកវរសេនីយ៍ត្រី	ព្រហ្ម	សំអាត	នាយការិយាល័យ នៃស្នងការដ្ឋាននគរបាលខេត្តឧត្តរមានជ័យ
៤០១	- លោកវរសេនីយ៍ត្រី	ប៊ុល	វុទ្ធី	នាយការិយាល័យ នៃស្នងការដ្ឋាននគរបាលខេត្តឧត្តរមានជ័យ
៤០២	- លោកវរសេនីយ៍ត្រី	ហង្ស	ហុន	នាយការិយាល័យ នៃស្នងការដ្ឋាននគរបាលខេត្តឧត្តរមានជ័យ
៤០៣	- លោកវរសេនីយ៍ត្រី	វៀម	សរ	នាយការិយាល័យ នៃស្នងការដ្ឋាននគរបាលខេត្តឧត្តរមានជ័យ
៤០៤	- លោកវរសេនីយ៍ត្រី	ញាណ	ភូរី	នាយការិយាល័យ នៃស្នងការដ្ឋាននគរបាលខេត្តឧត្តរមានជ័យ
៤០៥	- លោកវរសេនីយ៍ត្រី	ម៉ិញ	ដោ	នាយការិយាល័យ នៃស្នងការដ្ឋាននគរបាលខេត្តឧត្តរមានជ័យ
៤០៦	- លោកវរសេនីយ៍ត្រី	ឈិត	ឈុន	នាយការិយាល័យ នៃស្នងការដ្ឋាននគរបាលខេត្តឧត្តរមានជ័យ
៤០៧	- លោកវរសេនីយ៍ត្រី	ងួន	គឿន	នាយការិយាល័យ នៃស្នងការដ្ឋាននគរបាលខេត្តឧត្តរមានជ័យ
៤០៨	- លោកវរសេនីយ៍ត្រី	ម៉េង	គីមសុង	នាយការិយាល័យ នៃស្នងការដ្ឋាននគរបាលខេត្តឧត្តរមានជ័យ
៤០៩	- លោកវរសេនីយ៍ត្រី	ស្រី	បូរណ៍	នាយការិយាល័យ នៃស្នងការដ្ឋាននគរបាលខេត្តឧត្តរមានជ័យ
៤១០	- លោកវរសេនីយ៍ត្រី	សៀង	ហោ	នាយការិយាល័យ នៃស្នងការដ្ឋាននគរបាលខេត្តឧត្តរមានជ័យ
៤១១	- លោកវរសេនីយ៍ត្រី	ឃ្លោក	ជ័យសិទ្ធី	អនុប្រធានសេនាធិការដ្ឋាន នៃស្នងការដ្ឋាននគរបាលខេត្តឧត្តរមានជ័យ
៤១២	- លោកវរសេនីយ៍ត្រី	ញ៉ុល	វុធ	នាយរងការិកណ្តាល នៃស្នងការដ្ឋាននគរបាលខេត្តឧត្តរមានជ័យ
៤១៣	- លោកវរសេនីយ៍ត្រី	ឃ្លោក	វីជីរតន៍	នាយការិយាល័យ នៃស្នងការដ្ឋាននគរបាលខេត្តឧត្តរមានជ័យ
៤១៤	- លោកវរសេនីយ៍ត្រី	ឈឹម	ច័ន្ទរ៉ា	នាយការិយាល័យ នៃស្នងការដ្ឋាននគរបាលខេត្តឧត្តរមានជ័យ

៤១៥ - លោកវរសេនីយ៍ត្រី	ណាយ	សារ៉ិន	នាយការិយាល័យ នៃស្នងការដ្ឋាននគរបាលខេត្តឧត្តរមានជ័យ
៤១៦ - លោកវរសេនីយ៍ត្រី	ស៊ា	វ៉ាន់ច័ន្ទ	នាយការិយាល័យ នៃស្នងការដ្ឋាននគរបាលខេត្តឧត្តរមានជ័យ
៤១៧ - លោកវរសេនីយ៍ត្រី	ស៊ុយ	សៀក	នាយការិយាល័យ នៃស្នងការដ្ឋាននគរបាលខេត្តឧត្តរមានជ័យ
៤១៨ - លោកវរសេនីយ៍ត្រី	លី	ផល្លា	នាយការិយាល័យ នៃស្នងការដ្ឋាននគរបាលខេត្តឧត្តរមានជ័យ
៤១៩ - លោកវរសេនីយ៍ត្រី	សុង	ពិសិដ្ឋ	នាយការិយាល័យ នៃស្នងការដ្ឋាននគរបាលខេត្តឧត្តរមានជ័យ
៤២០ - លោកវរសេនីយ៍ត្រី	ផេង	តារ៉ា	នាយការិយាល័យ នៃស្នងការដ្ឋាននគរបាលខេត្តឧត្តរមានជ័យ
៤២១ - លោកវរសេនីយ៍ត្រី	ភិន	យ៉ាន	នាយការិយាល័យ នៃស្នងការដ្ឋាននគរបាលខេត្តឧត្តរមានជ័យ
៤២២ - លោកវរសេនីយ៍ត្រី	ហ៊ូ	សុវណ្ណ	នាយការិយាល័យ នៃស្នងការដ្ឋាននគរបាលខេត្តឧត្តរមានជ័យ
៤២៣ - លោកវរសេនីយ៍ត្រី	ពុទ្ធ	ជុំប	នាយការិយាល័យ នៃស្នងការដ្ឋាននគរបាលខេត្តឧត្តរមានជ័យ
៤២៤ - លោកវរសេនីយ៍ត្រី	អ៊ឹម	ឈួន	នាយការិយាល័យ នៃស្នងការដ្ឋាននគរបាលក្រុងកែប
៤២៥ - លោកវរសេនីយ៍ត្រី	វេត	ស៊ីណា	នាយការិយាល័យ នៃស្នងការដ្ឋាននគរបាលក្រុងកែប
៤២៦ - លោកវរសេនីយ៍ត្រី	ប៊ិច	ញ៉ៀន	នាយការិយាល័យ នៃស្នងការដ្ឋាននគរបាលខេត្តតាកែវ
៤២៧ - លោកវរសេនីយ៍ត្រី	ម៉ែន	សុគន្ធ	នាយការិយាល័យ នៃស្នងការដ្ឋាននគរបាលខេត្តតាកែវ
៤២៨ - លោកវរសេនីយ៍ត្រី	ចាន់	សុភិត	នាយការិយាល័យ នៃស្នងការដ្ឋាននគរបាលខេត្តតាកែវ
៤២៩ លោកវរសេនីយ៍ត្រី	បាស	សុផល	នាយការិយាល័យ នៃស្នងការដ្ឋាននគរបាលខេត្តកំពង់ចាម

មាត្រា ២ : នាយករដ្ឋមន្ត្រី នៃរាជរដ្ឋាភិបាលកម្ពុជា ត្រូវទទួលបន្ទុកអនុវត្តអោយបានសំរេចតាមព្រះរាជក្រឹត្យនេះ ។

មាត្រា ៣ : ព្រះរាជក្រឹត្យនេះ ចូលជាធរមាន ចាប់ពីថ្ងៃ ឡាយព្រះហស្ថលេខានេះតទៅ ។

រាជធានីភ្នំពេញ ថ្ងៃទី ០១ ខែ តុលា ឆ្នាំ២០០២

ក្នុងព្រះបរមនាម និងតាមព្រះរាជត្រាស់បង្គាប់

ប្រមុខរដ្ឋស្ដីទី

ហត្ថលេខា និង ត្រា

ជា ស៊ីម

៣៣ល.០៥.១០.០០២៩៥ លេខ:៤០៧ច.ល

ដើម្បីចម្លងចែក

រាជធានីភ្នំពេញ ថ្ងៃទី ០៣ ខែ ១០ ឆ្នាំ២០០២

អគ្គលេខាធិការរាជរដ្ឋាភិបាល

ឈាង សាន

ព្រះរាជក្រឹត្យ

យើង

នស / រកត / ១០០២ / ៧៧៩

ព្រះបាទសម្តេចព្រះ នរោត្តម សីហនុ

រាជហរិវង្ស ឧភតោសុជាត វិសុទ្ធិពង្ស អគ្គមហាបុរសរតន៍

និករោត្តម ធម្មិកមហារាជាធិរាជ បរមនាថ បរមបពិត្រ

ព្រះចៅក្រុងកម្ពុជាធិបតី

* * *

- បានទ្រង់យល់រដ្ឋធម្មនុញ្ញ នៃព្រះរាជាណាចក្រកម្ពុជា
- បានទ្រង់យល់ព្រះរាជក្រឹត្យលេខ នស/រកត/១១៩៨/៧២ ចុះថ្ងៃទី ៣០ ខែ វិច្ឆិកា ឆ្នាំ ១៩៩៨ ស្តីពីការតែងតាំងរាជរដ្ឋាភិបាល នៃព្រះរាជាណាចក្រកម្ពុជា
- បានទ្រង់យល់ព្រះរាជក្រមលេខ ០២/នស/៩៤ ចុះថ្ងៃទី ២០ ខែ កក្កដា ឆ្នាំ ១៩៩៤ ដែលប្រកាសអោយប្រើច្បាប់ស្តីពីការរៀបចំ និង ការប្រព្រឹត្តទៅនៃគណៈរដ្ឋមន្ត្រី
- បានទ្រង់យល់ព្រះរាជក្រមលេខ នស/រកម/០៦៩៩/០៦ ចុះថ្ងៃទី ១៧ ខែ មិថុនា ឆ្នាំ ១៩៩៩ ដែលប្រកាសអោយប្រើច្បាប់ស្តីពីការបង្កើតក្រសួងសង្គមកិច្ច ការងារ បណ្តុះបណ្តាលវិជ្ជាជីវៈ និង យុវនីតិសម្បទា
- បានទ្រង់យល់សេចក្តីក្រាបបង្គំទូលថ្វាយរបស់សម្តេចនាយករដ្ឋមន្ត្រី នៃរាជរដ្ឋាភិបាលកម្ពុជា

ត្រាស់បង្គាប់

មាត្រា ១ : តែងតាំងឯកឧត្តម **កែវ បូរទ្ធ** ជាអគ្គនាយក នៃអគ្គនាយកដ្ឋានសង្គមកិច្ច និងយុវនីតិសម្បទា ក្រសួងសង្គមកិច្ច ការងារ បណ្តុះបណ្តាលវិជ្ជាជីវៈ និង យុវនីតិសម្បទា ។

មាត្រា ២ : នាយករដ្ឋមន្ត្រី នៃរាជរដ្ឋាភិបាលកម្ពុជា ត្រូវអនុវត្តអោយបានសំរេចនូវព្រះរាជក្រឹត្យនេះ ។

មាត្រា ៣ : ព្រះរាជក្រឹត្យនេះ ចូលជាធរមាន ចាប់ពីថ្ងៃឡាយព្រះហស្តលេខាតទៅ ៕

រាជធានីភ្នំពេញ, ថ្ងៃទី ០១ ខែ តុលា ឆ្នាំ ២០០២

ក្នុងព្រះបរមនាម និង តាមព្រះរាជត្រាស់បង្គាប់

ប្រមុខរដ្ឋស្តីទី

ហត្ថលេខា និង ត្រា

ជា ស៊ីម

លេខ: ៧០៥ច.ល

[illegible] ដើម្បីចម្លងចែក

រាជធានីភ្នំពេញ ថ្ងៃទី ០៣ ខែ [illegible] ឆ្នាំ២០០២

អគ្គលេខាធិការរាជរដ្ឋាភិបាល

(ហត្ថលេខា និង ត្រា)

សាន់ ឆាង

ព្រះរាជក្រឹត្យ

នស/រកត/១០០២/២៨០

យើង

ព្រះបាទសម្តេច ព្រះនរោត្តម សីហនុ
រាជហរិវង្ស ឧភតោសុជាត វិសុទ្ធពង្ស អគ្គមហាបុរសរតន៍
និករោត្តម ធម្មិកមហារាជាធិរាជ បរមនាថ បរមបពិត្រ
ព្រះចៅក្រុងកម្ពុជាធិបតី

- បានទ្រង់យល់រដ្ឋធម្មនុញ្ញ នៃព្រះរាជាណាចក្រកម្ពុជា
- បានទ្រង់យល់ព្រះរាជក្រឹត្យលេខ នស / រកត / ១១៩៨ / ៧២ ចុះថ្ងៃទី ៣០ ខែ វិច្ឆិកា ឆ្នាំ ១៩៩៨ ស្តីពីការតែងតាំងរាជរដ្ឋាភិបាលនៃព្រះរាជាណាចក្រកម្ពុជា
- បានទ្រង់យល់ព្រះរាជក្រមលេខ ០២/នស/៩៤ ចុះថ្ងៃទី ២០ ខែ កក្កដា ឆ្នាំ ១៩៩៤ ដែលប្រកាសអោយប្រើច្បាប់ស្តីពីការរៀបចំ និងការប្រព្រឹត្តទៅ នៃគណៈរដ្ឋមន្ត្រី
- បានទ្រង់យល់ព្រះរាជក្រមលេខ ០៦ / នស / ៩៤ ចុះថ្ងៃទី ៣០ ខែ តុលា ឆ្នាំ ១៩៩៤ ដែលប្រកាសអោយប្រើច្បាប់ស្តីពីសហលក្ខន្តិកៈមន្ត្រីរាជការស៊ីវិល នៃព្រះរាជាណាចក្រកម្ពុជា
- បានទ្រង់យល់ព្រះរាជក្រមលេខ នស / រកម / ១២៩៧ / ០៦ ចុះថ្ងៃទី ២៦ ខែ ធ្នូ ឆ្នាំ ១៩៩៧ ដែលប្រកាសអោយប្រើច្បាប់ស្តីពី ការបោះឆ្នោតជ្រើសតាំងតំណាងរាស្ត្រ
- បានទ្រង់យល់ព្រះរាជក្រឹត្យលេខ ជស / រកត / ០២០០ / ១០៤ ចុះថ្ងៃទី ២២ ខែ កុម្ភៈ ឆ្នាំ ២០០០ ស្តីពីលក្ខន្តិកៈដោយឡែក នៃក្របខ័ណ្ឌមន្ត្រីរដ្ឋបាលជាន់ខ្ពស់ ក្រសួងមហាផ្ទៃ
- បានទ្រង់យល់សំណើរបស់សម្តេចនាយករដ្ឋមន្ត្រី នៃរាជរដ្ឋាភិបាលកម្ពុជា

ត្រាស់បង្គាប់

មាត្រា ១ : តម្លើងថ្នាក់ ជូនមន្ត្រីរាជការ ដែលស្ថិតនៅក្នុងក្របខ័ណ្ឌមន្ត្រីរដ្ឋបាលស៊ីវិល នៃក្រសួងមហាផ្ទៃ បច្ចុប្បន្នកំពុងបំរើការងារជាសមាជិកសភាចំនួន ០៦រូប គិតចាប់តាំងពីថ្ងៃទី ១៣ ខែ មេសា ឆ្នាំ ២០០២ មក ដែលមានរាយនាមដូចខាងក្រោម :

១- ឯកឧត្តម	**ស៊ុក សំអេង**	ឧត្តមមន្ត្រីថ្នាក់លេខ ២	ជាឧត្តមមន្ត្រីថ្នាក់លេខ ១
២- ឯកឧត្តម	**ម៉ៅញ គុសល**	ឧត្តមមន្ត្រីថ្នាក់លេខ ៣	ជាឧត្តមមន្ត្រីថ្នាក់លេខ ២
៣- ឯកឧត្តម	**ហែម ខន**	ឧត្តមមន្ត្រីថ្នាក់លេខ ៣	ជាឧត្តមមន្ត្រីថ្នាក់លេខ ២
៤- លោកជំទាវ	**និន សាផុន**	ឧត្តមមន្ត្រីថ្នាក់លេខ ៣	ជាឧត្តមមន្ត្រីថ្នាក់លេខ ២
៥- ឯកឧត្តម	**អោយ ខន**	ឧត្តមមន្ត្រីថ្នាក់លេខ ៦	ជាឧត្តមមន្ត្រីថ្នាក់លេខ ៥
៦- ឯកឧត្តម	**ឃ្លោក ប៊ុនឌី**	ឧត្តមមន្ត្រីថ្នាក់លេខ ៦	ជាឧត្តមមន្ត្រីថ្នាក់លេខ ៥

មាត្រា ២ : សម្តេចនាយករដ្ឋមន្ត្រី នៃរាជរដ្ឋាភិបាលកម្ពុជា ត្រូវទទួលបន្ទុកអនុវត្តអោយបានសំរេច នូវព្រះរាជក្រឹត្យនេះ ។

មាត្រា ៣ : ព្រះរាជក្រឹត្យនេះ ចូលជាធរមាន ចាប់ពីថ្ងៃឡាយព្រះហស្តលេខានេះតទៅ ។

ធ្វើនៅរាជធានីភ្នំពេញ, ថ្ងៃទី ០១ ខែ តុលា ឆ្នាំ ២០០២

ក្នុងព្រះបរមនាម និងតាមព្រះរាជបញ្ជាត្រាស់បង្គាប់

ប្រមុខរដ្ឋស្តីទី

ហត្ថលេខា និង ត្រា

ជា ស៊ីម

លេខ: ៤៧០៤ ច.ល

៣ រ.ល. ០២-១០-០០៤៩៧ ដើម្បីចម្លងចែក

រាជធានីភ្នំពេញ ថ្ងៃទី ០៧ ខែ តុលា ឆ្នាំ២០០២

អគ្គលេខាធិការរាជរដ្ឋាភិបាល

សុខ តាន់

ព្រះរាជាណាចក្រកម្ពុជា

ជាតិ សាសនា ព្រះមហាក្សត្រ

រាជរដ្ឋាភិបាលកម្ពុជា

លេខៈ ១.០.១...៣៩៩ អនក្រ • បក

អនុក្រឹត្យ

ស្តីពី

ការទទួលស្គាល់គណៈកម្មាធិការកណ្តាល អាណត្តិទី ៣ សមាជិកបំរុង, ឥស្សរជន និង អគ្គលេខាធិការដ្ឋាន កាកបាទក្រហមកម្ពុជា

&&&&&

រាជរដ្ឋាភិបាល

- បានឃើញរដ្ឋធម្មនុញ្ញ នៃព្រះរាជាណាចក្រកម្ពុជា
- បានឃើញព្រះរាជក្រឹត្យ លេខ រកត /១១៩៨/៧២ ចុះថ្ងៃទី ៣០ ខែវិច្ឆិកា ឆ្នាំ ១៩៩៨ ស្តីពីការតែងតាំងរាជរដ្ឋាភិបាល នៃព្រះរាជាណាចក្រកម្ពុជា
- បានឃើញព្រះរាជក្រម លេខ ០២/នស/៩៤ ចុះថ្ងៃទី ២០ ខែ កក្កដា ឆ្នាំ ១៩៩៤ ដែលប្រកាសឱ្យប្រើច្បាប់ស្តីពីការរៀបចំ និងការប្រព្រឹត្តទៅនៃគណៈរដ្ឋមន្ត្រី
- បានឃើញព្រះរាជក្រឹត្យ លេខ [illegible] / នស ចុះថ្ងៃទី ១៦ ខែ មិថុនា ឆ្នាំ ១៩៥៨ ស្តីពីការទទួលស្គាល់សមាគមជាតិកាកបាទក្រហមកម្ពុជា
- បានឃើញព្រះរាជក្រឹត្យ លេខ នស/រកត/០៥០២/១១២ ចុះថ្ងៃទី ០៦ ខែ ឧសភា ឆ្នាំ ២០០២ ស្តីពីការប្រើប្រាស់ និងការការពារបដិរូបកាកបាទក្រហម និងអឌ្ឍចន្ទក្រហម
- បានឃើញព្រះរាជក្រឹត្យ លេខ នស /រកត / ០៥០២/១១៣ ចុះថ្ងៃទី ០៦ ខែ ឧសភា ឆ្នាំ ២០០២ ស្តីពីការទទួលស្គាល់កាកបាទក្រហមកម្ពុជា
- បានឃើញកំណត់ហេតុ ចុះថ្ងៃទី ០៦ ខែ សីហា ឆ្នាំ ២០០២ របស់អង្គមហាសន្និបាតកាកបាទក្រហមកម្ពុជាលើកទី ៣ នាថ្ងៃទី ០៥ ខែ សីហា ឆ្នាំ ២០០២ ស្តីពីការជ្រើសតាំងសមាសភាពគណៈកម្មាធិការកណ្តាល ថ្មី អាណត្តិទី ៣
- យោងលិខិតលេខ ៥៣២-កក្រក.រ ចុះថ្ងៃទី ១២ ខែ កញ្ញា ឆ្នាំ ២០០២ ស្តីពីការទទួលស្គាល់សមាជិក បំរុងនៃគណៈកម្មាធិការកណ្តាល និងឥស្សរជន របស់កាកបាទក្រហមកម្ពុជា
- យោងតាមសំណើរបស់ប្រធានគណៈកម្មាធិការកណ្តាលកាកបាទក្រហមកម្ពុជា លេខ ៤៦៧-កក្រក.រ ចុះថ្ងៃទី ២១ ខែ សីហា ឆ្នាំ ២០០២

សំរេច

មាត្រា ១ : ទទួលស្គាល់គណៈកម្មាធិការកណ្តាល អាណត្តិទី ៣, សមាជិកបំរុង, ឥស្សរជន និង អគ្គលេខាធិការដ្ឋានកាកបាទក្រហមកម្ពុជា ដូចមានសមាសភាពខាងក្រោម :

១-១ :. **គណៈកម្មាធិការកណ្តាល** :

១- លោកជំទាវ **ប៊ុន រ៉ានី ហ៊ុន សែន**		ប្រធាន
២- ឯកឧត្តម	អ៊ុក ដាមរី	អនុប្រធានទី ១
៣- លោកជំទាវ	អាន្នី សុខ អាន	អនុប្រធានទី ២
៤- លោកជំទាវ	អ៊ុក ម៉ាលី	អគ្គលេខាធិការ
៥- ឯកឧត្តម	គង់ សំអុល	សមាជិក
៦- ឯកឧត្តម	ញ៉ឹម វណ្ណដា	សមាជិក
៧- ឯកឧត្តម	ឈុន ស៊ីរុន	សមាជិក
៨- លោកជំទាវ	ឃួន សុដារី	សមាជិកា
៩- លោកជំទាវ	អ៊ុន សុគន្ធា	សមាជិកា
១០- លោកជំទាវ	ពៅ្រម សុជានី ងួន ញ៉ិល	សមាជិកា
១១- ឯកឧត្តម	ហោ កាន់	សមាជិក
១២- ឯកឧត្តម	ហេង តៃគ្រី	សមាជិក
១៣- ឯកឧត្តម	អ៊ីវ ថុង	សមាជិក
១៤- ឯកឧត្តម	ងី ច័ន្ទ្រផល	សមាជិក
១៥- ឯកឧត្តម	ម៉ៅ អាយុទ្ធ	សមាជិក

១-២ : **សមាជិកបំរុង** :

១- លោកជំទាវ	ហូ ណុន
២- លោកជំទាវ	ជឹង សុភាព
៣- លោកជំទាវ	អៀង សេដ្ឋា មូលី

១-៣ : **ឥស្សរជន** :

១- លោកជំទាវ	ឡៅ បាញ៉ូ
២- លោកជំទាវ	ច័ន្ទ សារុន
៣- លោកឧកញ៉ា	ម៉ក់ គីមហុង

១-៤ : **អគ្គលេខាធិការដ្ឋាន :**

១- ឯកឧត្តម	មី សាមីឌី	អគ្គលេខាធិការ
២- លោកជំទាវ	ពុំ ចន្ទីនី	អគ្គលេខាធិការរងទី ១
៣- លោកវេជ្ជបណ្ឌិត	ងួន សាខុន	អគ្គលេខាធិការរងទី ២

មាត្រា ២ : គណៈកម្មាធិការកណ្តាលកាកបាទក្រហមកម្ពុជា ដែលបានជ្រើសរើសតាមការបោះឆ្នោត របស់មហាសន្និបាតទូទាំងប្រទេស នាថ្ងៃទី ០៥ ខែ សីហា ឆ្នាំ ២០០២ ត្រូវបំពេញភារកិច្ចទៅតាមអំណាចដែលមានចែងនៅក្នុងមាត្រា ១៥ នៃលក្ខន្តិកៈ របស់កាកបាទក្រហមកម្ពុជា។

មាត្រា ៣ : អគ្គលេខាធិការ ដែលជ្រើសតាំងដោយគណៈកម្មាធិការកណ្តាល ត្រូវបំពេញភារកិច្ចទៅតាម មុខនាទីដែលមានចែងនៅក្នុងមាត្រាទី ២១ នៃលក្ខន្តិកៈ របស់កាកបាទក្រហមកម្ពុជា ។

មាត្រា ៤ : រដ្ឋមន្ត្រីទទួលបន្ទុកទីស្តីការគណៈរដ្ឋមន្ត្រី ប្រធានកាកបាទក្រហមកម្ពុជា រដ្ឋមន្ត្រីក្រសួងសេដ្ឋកិច្ច និងហិរញ្ញវត្ថុ រដ្ឋលេខាធិការ នៃរដ្ឋលេខាធិការដ្ឋានមុខងារសាធារណៈ រដ្ឋមន្ត្រី រដ្ឋលេខាធិការ គ្រប់ក្រសួងស្ថាប័នពាក់ព័ន្ធ អភិបាលខេត្ត-ក្រុង ដែលពាក់ព័ន្ធ និងដូចមាត្រា ១ ត្រូវអនុវត្តអនុក្រឹត្យនេះ អោយមានប្រសិទ្ធភាព ចាប់ពីថ្ងៃចុះហត្ថលេខាតទៅ ។

រាជធានីភ្នំពេញ ថ្ងៃទី ០២ ខែកញ្ញា ឆ្នាំ ២០០២

នាយករដ្ឋមន្ត្រី

ហ៊ុន សែន

<u>កន្លែងទទួល</u> :

- ក្រសួងព្រះបរមរាជវាំង
- អគ្គលេខាធិការដ្ឋាននៃព្រឹទ្ធសភា
- អគ្គលេខាធិការដ្ឋាននៃរដ្ឋសភា
- ខុទ្ទកាល័យសម្តេចនាយករដ្ឋមន្ត្រី
- ដូចមាត្រា ៤
- ឯកសារ - កាលប្បវត្តិ

ព្រះរាជាណាចក្រកម្ពុជា

រាជរដ្ឋាភិបាលកម្ពុជា

ជាតិ សាសនា ព្រះមហាក្សត្រ

លេខ: ១០៧ អនក្រ.បក

អនុក្រឹត្យ

ស្តីពី

ការកំណត់ការចំណាយដោយឡែក សំរាប់អនុវត្តកម្មវិធីសកម្មភាពជាអាទិភាព នៅក្រសួងអប់រំ យុវជន និងកីឡា

រាជរដ្ឋាភិបាល

- បានឃើញរដ្ឋធម្មនុញ្ញ នៃព្រះរាជាណាចក្រកម្ពុជា
- បានឃើញព្រះរាជក្រឹត្យលេខ នស/រកត/១១៩៨/៧២ ចុះថ្ងៃទី ៣០ ខែ វិច្ឆិកា ឆ្នាំ១៩៩៨ ស្តីពីការតែងតាំងរាជរដ្ឋាភិបាលនៃព្រះរាជាណាចក្រកម្ពុជា
- បានឃើញព្រះរាជក្រមលេខ ០២/នស/៩៤ ចុះថ្ងៃទី ២០ ខែ កក្កដា ឆ្នាំ ១៩៩៤ ដែលប្រកាសអោយប្រើច្បាប់ស្តីពីការរៀបចំ និងការប្រព្រឹត្តទៅនៃគណៈរដ្ឋមន្ត្រី
- បានឃើញព្រះរាជក្រមលេខ នស/រកម/០១៩៦/០១ ចុះថ្ងៃទី២៤ ខែ មករា ឆ្នាំ ១៩៩៦ ដែលប្រកាសអោយប្រើច្បាប់ស្តីពីការបង្កើតក្រសួងអប់រំ យុវជន និងកីឡា
- បានឃើញអនុក្រឹត្យលេខ ២១ អនក្រ-បក ចុះថ្ងៃទី ២៣ ខែ មីនា ឆ្នាំ ១៩៩៨ ស្តីពីការរៀបចំ និងការប្រព្រឹត្តទៅរបស់ក្រសួងអប់រំ យុវជន និងកីឡា
- បានឃើញអនុក្រឹត្យលេខ ០៧ អនក្រ-បក ចុះថ្ងៃទី ២៤ ខែ កុម្ភៈ ឆ្នាំ ២០០០ ស្តីពីការកំណត់ប្រាក់បេសកកម្មក្នុងប្រទេស
- បានទទួលការឯកភាពពីគណៈរដ្ឋមន្ត្រី ក្នុងសម័យប្រជុំពេញអង្គ នាថ្ងៃទី ២៧ ខែ កញ្ញា ឆ្នាំ ២០០២

សំរេច

មាត្រា ១.-

អនុក្រឹត្យនេះកំណត់ការចំណាយដោយឡែក សំរាប់អនុវត្តកម្មវិធីសកម្មភាពជាអាទិភាព (PAP) ដែលប្រើប្រាស់ ថវិការបស់ក្រសួងអប់រំ យុវជន និងកីឡាតែប៉ុណ្ណោះ ។

មាត្រា ២.-

ការចំណាយដោយឡែកទាំងអស់នេះ ត្រូវអនុវត្តសំរាប់កម្មវិធីសកម្មភាពជាអាទិភាព(PAP) ចាប់ថ្ងៃទី ០១ ខែ មករា ឆ្នាំ២០០២ តទៅ ។

មាត្រា ៣.-

ប្រាក់ឧបត្ថម្ភសំរាប់គ្រូបង្រៀនដែលត្រូវទទួលបានក្នុងកម្មវិធីសកម្មភាពជាអាទិភាព (PAP) ត្រូវកំណត់ដូចខាងក្រោម :

កម្មវិធី	គ្រូដែលត្រូវទទួលប្រាក់ឧបត្ថម្ភ	ប្រាក់ឧបត្ថម្ភ
១-ប្រសិទ្ធភាពនៃសេវាអប់រំ	**កម្មវិធីគាំទ្រការងារគ្រប់គ្រង និងបច្ចេកទេស** (តាមការប្រលងប្រណាំង) -ប្រធានមន្ទីរអប់រំ យុវជននិងកីឡា ខេត្ត ក្រុង -ប្រធានការិយាល័យអប់រំ យុវជននិងកីឡា ស្រុក ខណ្ឌ -នាយក សាលារៀន	(ឧបត្ថម្ភក្នុងរយៈពេល ៤ឆ្នាំ) ឧបត្ថម្ភ ក្នុង១ឆ្នាំ ៦០០.០០០រៀលក្នុង១នាក់ ឧបត្ថម្ភ ក្នុង១ឆ្នាំ ៥០០.០០០រៀលក្នុង១នាក់ ឧបត្ថម្ភ ក្នុង១ឆ្នាំ ៣០០.០០០រៀលក្នុង១នាក់ ។
	កម្មវិធីពង្រាយគ្រូ -គ្រូដែលត្រូវពង្រាយ ក្នុងឃុំ -គ្រូដែលត្រូវពង្រាយ ឆ្លងឃុំ -គ្រូដែលត្រូវពង្រាយ ឆ្លងស្រុក -គ្រូដែលត្រូវពង្រាយ ឆ្លងខេត្តវាលរាប -គ្រូដែលត្រូវពង្រាយឆ្លងខេត្តដាច់ស្រយាល	ឧបត្ថម្ភ ម្តងគត់ ៣០០.០០០រៀលក្នុង១នាក់ ឧបត្ថម្ភ ម្តងគត់ ៥០០.០០០រៀលក្នុង១នាក់ ឧបត្ថម្ភ ម្តងគត់ ៨០០.០០០រៀលក្នុង១នាក់ ឧបត្ថម្ភ ម្តងគត់ ១.០០០.០០០រៀលក្នុង១នាក់ ឧបត្ថម្ភ ម្តងគត់ ១.៥០០.០០០រៀលក្នុង១នាក់ ។
	លើកកំពស់ជីវភាពគ្រូនៅតាមតំបន់ដាច់ស្រយាល និង តំបន់ជួបការលំបាក (អនុវត្តចាប់ពីខែតុលាឆ្នាំ ២០០២) - គ្រូតំបន់ជួបការលំបាក - គ្រូតំបន់ដាច់ស្រយាល (ទីរួមខេត្ត) - គ្រូតំបន់ដាច់ស្រយាល (ជនបទ)	ឧបត្ថម្ភ ប្រចាំខែ ៤០.០០០រៀលក្នុង១នាក់ ឧបត្ថម្ភ ប្រចាំខែ ៥០.០០០រៀលក្នុង១នាក់ ឧបត្ថម្ភ ប្រចាំខែ ៦០.០០០រៀលក្នុង១នាក់ ។

២-គុណភាព និងប្រសិទ្ធភាពនៃការអប់រំ បឋមសិក្សា	**គ្រូដែលបង្រៀនល្អ** - គ្រូបង្រៀនល្អ ចំណាត់លេខ ១ -គ្រូបង្រៀនល្អ ចំណាត់លេខ ២ - គ្រូបង្រៀនល្អ ចំណាត់លេខ ៣	ឧបត្ថម្ភក្នុងមួយឆ្នាំ សិក្សា១២០.០០០រៀលក្នុង១នាក់ ឧបត្ថម្ភក្នុងមួយឆ្នាំ សិក្សា១០០.០០០រៀលក្នុង១នាក់ ឧបត្ថម្ភក្នុងមួយឆ្នាំសិក្សា ៨០.០០០រៀលក្នុង១នាក់ ។
	បំប៉នសិស្សខ្សោយ អ្នកគ្រប់គ្រងក្នុងពេលបំប៉ន យ៉ាងច្រើន ២នាក់ ក្នុង១កំរងសាលារៀន	ឧបត្ថម្ភជូន ប្រចាំខែដោយយកមូលដ្ឋាន តារាងបើកបៀវត្ស ខែមិថុនា នៃឆ្នាំដែលបង្រៀន ដោយឡែកឆ្នាំ២០០២ ត្រូវយកតារាងបើកបៀវត្ស ខែធ្នូ ឆ្នាំ២០០១ ។
៣-គុណភាព និង ប្រសិទ្ធភាព នៃការអប់រំ បណ្តុះបណ្តាល បច្ចេកទេស	អ្នកឯកទេសដែលជួលពីខាងក្រៅក្របខ័ណ្ឌរដ្ឋមកបង្រៀនវិជ្ជាជីវៈ	ឧបត្ថម្ភប្រចាំខែយ៉ាងច្រើន ៤៥០.០០០រៀលក្នុង១នាក់ ដោយអនុវត្តការជ្រើសរើសតាមនីតិវិធីលទ្ធកម្ម សាធារណៈ ។
	គ្រូឧទ្ទេសដែលជួលពីខាងក្រៅក្របខ័ណ្ឌរដ្ឋមកបំប៉នគ្រូអប់រំ បច្ចេកទេស និង វិជ្ជាជីវៈ	ឧបត្ថម្ភជារបបម៉ោង យ៉ាងតិច ២០.០០០រៀល និង យ៉ាងច្រើន ៤០.០០០រៀល/១ម៉ោង ។
៤-ការពង្រីកអប់រំក្រៅប្រព័ន្ធ	អ្នកឯកទេសដែលជួលពីខាងក្រៅក្របខ័ណ្ឌរដ្ឋមកបង្រៀនវិជ្ជាជីវៈ នៅ មជ្ឈមណ្ឌលសិក្សាសហគមន៍	ឧបត្ថម្ភប្រចាំខែយ៉ាងច្រើន ៣៦០.០០០រៀលក្នុង១នាក់ ដោយអនុវត្តការជ្រើសរើសតាមនីតិវិធីលទ្ធកម្ម សាធារណៈ ។

មាត្រា ៤.-

របបបេសកកម្មជាទូទៅ ត្រូវបានអនុវត្តដូចមានចែងក្នុងមាត្រា ១ និង មាត្រា ២ នៃ អនុក្រឹត្យលេខ ០៧ អនក្រ-បក ចុះថ្ងៃទី ២៤ ខែ កុម្ភៈ ឆ្នាំ ២០០០ ។ ដោយសារកម្មវិធីសកម្មភាពជាអាទិភាព(PAP) ត្រូវ ប្រតិបត្តិផ្ទាល់ជាមួយស្រុក ខណ្ឌ ទូទាំងប្រទេស ចំពោះប្រាក់បេសកកម្ម នៅក្នុងខេត្ត ក្រុង ត្រូវកំណត់ដូចខាងក្រោម ៖

-បេសកកម្មមិនឆ្លងស្រុក ខណ្ឌ

- ឧបត្ថម្ភបេសកកម្ម ៨.០០០រៀល ក្នុង១នាក់ ក្នុង១ថ្ងៃ

4c

• សោហ៊ុយចំណាយផ្សេងៗ (ធ្វើដំណើរ-ហូបចុក-ស្នាក់នៅ) : គ្មាន

-បេសកកម្មឆ្លងស្រុក ខណ្ឌ (ចំងាយផ្លូវលើសពី ២០គីឡូម៉ែត្រ)

• ឧបត្ថម្ភបេសកកម្ម ៨.០០០រៀល ក្នុង១នាក់ ក្នុង១ថ្ងៃ

• ឧបត្ថម្ភប្រាក់ហូបចុក ១៥.០០០រៀល ក្នុង១នាក់ ក្នុង១ថ្ងៃ ។

មាត្រា ៥.-

និស្សិតចុះធ្វើសកម្មភាពប្រតិបត្តិ និង ធ្វើការងារស្រាវជ្រាវឆ្លងខេត្ត ក្រុង ក្នុងកម្មវិធីគុណភាព និង ប្រសិទ្ធភាពនៃការអប់រំ នៅឧត្តមសិក្សា ត្រូវបានផ្តល់ប្រាក់ឧបត្ថម្ភចំនួន ៥.០០០រៀល ក្នុង១ថ្ងៃ ក្នុងនិស្សិត១នាក់ សំរាប់រយៈពេលយ៉ាងច្រើន ១០ថ្ងៃក្នុង១ឆ្នាំសិក្សា ។

មាត្រា ៦.-

ចំពោះការរៀបចំវគ្គបំប៉ន សំរាប់កម្មវិធីសកម្មភាពជាអាទិភាព(PAP)ទាំងអស់ត្រូវបានផ្តល់ប្រាក់ឧបត្ថម្ភដូចខាងក្រោម :

ក-ប្រាក់ឧបត្ថម្ភអ្នកចូលរួម :

-គ្រូឧទ្ទេស	២០.០០០រៀល ក្នុង១នាក់ ក្នុង១ថ្ងៃ
-អ្នកបកប្រែ	២០.០០០រៀល ក្នុង១នាក់ ក្នុង១ថ្ងៃ
-អ្នកសំរបសំរួល	១៥.០០០រៀល ក្នុង១នាក់ ក្នុង១ថ្ងៃ
-សមាជិកចូលរួម (ក្នុងករណីដែលវគ្គបំប៉ន- មិនលើសពី១០ថ្ងៃ)	១០.០០០រៀល ក្នុង១នាក់ ក្នុង១ថ្ងៃ

ខ-សោហ៊ុយផ្សេងៗ :ចំណាយសំរាប់ការស្រាវជ្រាវឯកសារ សំភារៈ អាហារសំរន់ និង ចំណាយផ្សេងៗ ក្នុងការរៀបចំ គ្រប់គ្រងដំណើរការវគ្គបំប៉ន ត្រូវយកចំនួនសរុបអ្នកចូលរួមធ្វើជាមូលដ្ឋានគិត ដើម្បីផ្តល់ជូនយ៉ាងច្រើន ចំនួន ២០.០០០រៀល ក្នុង១នាក់ ក្នុង១ថ្ងៃ ។

មាត្រា ៧.-

ចំពោះការប្រជុំ ដែលមានកម្មវិធីច្បាស់លាស់ ដើម្បីរៀបចំអនុវត្ត កម្មវិធីសកម្មភាពជាអាទិភាព (PAP) នីមួយៗចំណាយក្នុងការរៀបចំឯកសារ និង គ្រប់គ្រងដំណើរការប្រជុំ ត្រូវយកចំនួនសរុបអ្នកចូលរួមប្រជុំធ្វើជាមូលដ្ឋានគិត ដើម្បីផ្តល់ជូនយ៉ាងច្រើនចំនួន ៥.០០០រៀលក្នុង១នាក់ ក្នុង១ពេល ដោយគិត១ថ្ងៃ ២ ពេល ។

មាត្រា ៨.-

សាលារៀនដែលអនុវត្តកម្មវិធីសកម្មភាពជាអាទិភាព (PAP) អំពី គុណភាព និង ប្រសិទ្ធភាពនៃការអប់រំនៅបឋមសិក្សាទទួលបានលទ្ធផលល្អ ត្រូវបានផ្តល់ប្រាក់ឧបត្ថម្ភដូចខាងក្រោម :

-សាលារៀន ចំណាត់ថ្នាក់ លេខ១ ២៥០.០០០រៀល ក្នុង១សាលា ក្នុង១ឆ្នាំ

-សាលារៀន ចំណាត់ថ្នាក់ លេខ២ ២០០.០០០រៀល ក្នុង១សាលា ក្នុង១ឆ្នាំ

-សាលារៀន ចំណាត់ថ្នាក់ លេខ៣ ១៨០.០០០រៀល ក្នុង១សាលា ក្នុង១ឆ្នាំ

មាត្រា ៩.-

បទប្បញ្ញត្តិទាំងឡាយណា ដែលផ្ទុយនឹងអនុក្រឹត្យនេះ ត្រូវចាត់ទុកជានិរាករណ៍ ។

មាត្រា ១០.-

រដ្ឋមន្ត្រីទទួលបន្ទុកទីស្តីការគណៈរដ្ឋមន្ត្រី រដ្ឋមន្ត្រីក្រសួងសេដ្ឋកិច្ច និង ហិរញ្ញវត្ថុ រដ្ឋមន្ត្រីក្រសួងអប់រំ យុវជន និង កីឡា រដ្ឋមន្ត្រី រដ្ឋលេខាធិការគ្រប់ក្រសួងស្ថាប័នពាក់ព័ន្ធ ត្រូវមមូលបន្ទុកអនុវត្តអនុក្រឹត្យនេះ តាមភារកិច្ចរៀង១ខ្លួន អោយមានប្រសិទ្ធភាព ចាប់ពីថ្ងៃចុះហត្ថលេខាតទៅ ។

ធ្វើនៅរាជធានីភ្នំពេញ ថ្ងៃទី ០៧ ខែ ១០ ឆ្នាំ ២០០២

នាយករដ្ឋមន្ត្រី

ហ៊ុន សែន

<u>កន្លែងទទួល</u> :

-ក្រសួងព្រះបរមរាជវាំង

-អគ្គលេខាធិការដ្ឋាន ព្រឹទ្ធសភា

-អគ្គលេខាធិការដ្ឋាន រដ្ឋសភា

-ខុទ្ទកាល័យ សម្តេចនាយករដ្ឋមន្ត្រី

-ដូចមាត្រា ១០

- កាលប្បវត្តិ-ឯកសារ

ព្រះរាជាណាចក្រកម្ពុជា

ជាតិ សាសនា ព្រះមហាក្សត្រ

រាជរដ្ឋាភិបាលកម្ពុជា

លេខ:..៤៨..សសរ....

សេចក្ដីសម្រេច

ស្ដីពី

ការបង្កើតគណៈកម្មការសម្របសម្រួលគម្រោងជំនួយផ្នែកព្រហ្មទណ្ឌ និងយុត្តិធម៌របស់ប្រទេសអូស្ត្រាលីសម្រាប់ព្រះរាជាណាចក្រកម្ពុជា

៙

រាជរដ្ឋាភិបាល

- បានឃើញរដ្ឋធម្មនុញ្ញនៃព្រះរាជាណាចក្រកម្ពុជា
- បានឃើញព្រះរាជក្រឹត្យលេខ នស/រកត/១១៩៨/៧២ ចុះថ្ងៃទី ៣០ ខែ វិច្ឆិកា ឆ្នាំ ១៩៩៨ ស្ដីពីការតែងតាំងរាជរដ្ឋាភិបាលនៃព្រះរាជាណាចក្រកម្ពុជា
- បានឃើញព្រះរាជក្រមលេខ ០២/នស/៩៤ ចុះថ្ងៃទី ២០ ខែកក្កដា ឆ្នាំ១៩៩៤ ដែលប្រកាសឱ្យប្រើច្បាប់ស្ដីពីការរៀបចំនិងការប្រព្រឹត្តទៅនៃគណៈរដ្ឋមន្ត្រី
- បានឃើញព្រះរាជក្រមលេខ នស/រកម/០១៩៦/០៨ ចុះថ្ងៃទី ២៤ ខែមករា ឆ្នាំ១៩៩៦ ប្រកាសឱ្យប្រើច្បាប់ស្ដីពីការបង្កើតក្រសួងមហាផ្ទៃ
- បានឃើញព្រះរាជក្រមលេខ នស/រកម/០១៩៦/០៤ ចុះថ្ងៃទី ២៤ ខែមករា ឆ្នាំ១៩៩៦ ប្រកាសឱ្យប្រើច្បាប់ស្ដីពីការបង្កើតក្រសួងយុត្តិធម៌
- យោងអនុស្សរណៈយោគយល់រវាងរាជរដ្ឋាភិបាលកម្ពុជានិងរដ្ឋាភិបាលអូស្ត្រាលីចុះថ្ងៃទី ២៨ ខែ វិច្ឆិកា ឆ្នាំ១៩៩៤
- យោងតាមការចាំបាច់

សំរេច

ប្រការ១ : បង្កើតគណៈកម្មការសំរបសំរួលគំរោងជំនួយផ្នែកព្រហ្មទ័ណ្ឌនិងយុត្តិធម៌របស់ប្រទេសអូស្ត្រាលីសំរាប់ព្រះរាជាណាចក្រកម្ពុជាដែលមានសមាសភាពដូចខាងក្រោម :

១- ឯកឧត្តម **ឡាំ សុខា**	រដ្ឋលេខាធិការក្រសួងមហាផ្ទៃ	ប្រធាន
២- ឯកឧត្តម **ស៊ុយ នូ**	រដ្ឋលេខាធិការក្រសួងយុត្តិធម៌	អនុប្រធាន
៣- ឯកឧត្តម **អ៊ី ផន**	អនុរដ្ឋលេខាធិការក្រសួងយុត្តិធម៌	សមាជិក
៤- ឯកឧត្តម **សក់ សេដ្ឋា**	អគ្គនាយករដ្ឋបាលក្រសួងមហាផ្ទៃ	សមាជិក
៥- ឯកឧត្តម **ឃឹម បូរ**	អភិបាលរងទី១ ខេត្តកណ្ដាល	សមាជិក
៦- ឯកឧត្តមឧត្តមសេនីយ៍ឯក **តេង សាវឿង**	អគ្គស្នងការរងនគរបាលជាតិ	សមាជិក
៧- លោកឧត្តមសេនីយ៍ទោ **នេត សាវឿន**	ប្រធាននាយកដ្ឋានកណ្ដាលយុត្តិធម៌ ក្រសួងមហាផ្ទៃ	សមាជិក
៨- តំណាងមកពីភ្នាក់ងារអូស្ត្រាលីដើម្បីអភិវឌ្ឍន៍អន្តរជាតិ (AusAID)		សមាជិក

គណៈកម្មការសំរបសំរួលគំរោងអាចនឹងស្នើឱ្យមានសមាជិកប្រឹក្សាដែលមានចែងក្នុងប្រការ៥ និងសមភាគីគំរោងដែលបានចែងក្នុងប្រការ៦ ដើម្បីជួយគាំទ្រដល់គណៈកម្មការនេះ រួមបញ្ចូលទាំងការចូលរួមក្នុងអង្គប្រជុំតាមតម្រូវការចាំបាច់ ។

គណៈកម្មការសំរបសំរួលគំរោងអាចនឹងអញ្ជើញអ្នកចូលរួមចំណែកដទៃទៀត ដើម្បីចូលរួមក្នុងអង្គប្រជុំរបស់គណៈកម្មការសំរបសំរួលគំរោងដើម្បីធ្វើឱ្យប្រសើរឡើងនូវការសំរបសំរួលរវាងផ្នែកសំខាន់ៗនៃប្រព័ន្ធយុត្តិធម៌ ។ អ្នកចូលរួមចំណែកទាំងនោះរាប់បញ្ចូលទាំងតំណាងមកពីស្ថាប័នដទៃរបស់រាជរដ្ឋាភិបាលកម្ពុជារួមមាន ក្រសួងសុខាភិបាល ក្រសួងកិច្ចការនារីនិងអតីតយុទ្ធជន ក្រសួងសង្គមកិច្ចការងារ បណ្ដុះបណ្ដាលវិជ្ជាជីវៈនិងយុវនីតិសម្បទា ម្ចាស់ផ្ដល់ជំនួយ និង ទីភ្នាក់ងារអង្គការសហប្រជាជាតិ សង្គមស៊ីវិល ព្រមទាំងអង្គការផ្សេងៗទៀតដែលធ្វើការក្នុងផ្នែកយុត្តិធម៌នេះ ។

ប្រការ២: គណៈកម្មការសំរបសំរួលគំរោងត្រូវជួបប្រជុំគ្នាយ៉ាងតិច ២ដងក្នុងមួយឆ្នាំ ហើយទទួលខុសត្រូវរាល់ការអភិវឌ្ឍន៍គោលនយោបាយ ការធ្វើផែនការ ការសំរបសំរួល ការត្រួតពិនិត្យ និងការដឹកនាំជំនួយផ្នែកព្រហ្មទ័ណ្ឌនិងយុត្តិធម៌នៅកម្ពុជា ព្រមទាំងអនុវត្តមុខនាទីដូចតទៅនេះ ដើម្បីឆ្លើយតបនឹងសេចក្ដីត្រូវការរបស់គំរោង :

- ទទួលខុសត្រូវក្នុងការសំរបសំរួល ការអនុវត្តន៍គំរោងជំនួយផ្នែកព្រហ្មទ័ណ្ឌនិងយុត្តិធម៌នៅកម្ពុជាដើម្បីធានាឱ្យរាល់សកម្មភាពទាំងឡាយរបស់គំរោងនេះបានដំណើរការស្របតាមកិច្ចព្រមព្រៀងរវាងរដ្ឋាភិបាលអូស្ត្រាលី ជាមួយរាជរដ្ឋាភិបាលនៃព្រះរាជាណាចក្រកម្ពុជា ។
- ពិនិត្យឡើងវិញនូវផែនការប្រចាំឆ្នាំ រាប់បញ្ចូលទាំងសកម្មភាពដែលត្រូវបានអនុវត្ត ថវិកា ទិញគ្រឿងបរិក្ខារ និងឧបករណ៍សំភារៈ ព្រមទាំងការរៀបចំចាត់ចែងមន្ត្រីបុគ្គលិក ។
- ពិនិត្យឡើងវិញនិងរាយការណ៍តាមកាលកំណត់ជាទៀងទាត់ជូនដល់រដ្ឋាភិបាលទាំងពីរ លើការរីកចំរើនផែនការការងារ និងថវិកា ។
- ផ្តល់អនុសាសន៍ដល់រដ្ឋាភិបាលទាំងពីរ នូវការផ្លាស់ប្តូរដ៏សមស្របណាមួយក្នុងគំរោងរាប់បញ្ចូលទាំងថវិកា និងការរីកចំរើននាពេលអនាគត ស្របទៅតាមផែនការការងារប្រចាំឆ្នាំនិងថវិកាដែលសំរេចដោយរដ្ឋាភិបាលទាំងពីរ ។
- រៀបចំរបាយការណ៍សង្ខេបដោយគូសបញ្ជាក់ពីបញ្ហា និងសកម្មភាពដែលស្នើឡើងនានាសំរាប់ដាក់ជូនដល់ស្ថានទូតអូស្ត្រាលីប្រចាំនៅក្រុងភ្នំពេញ និងក្រុមប្រឹក្សាអភិវឌ្ឍន៍កម្ពុជា ។
- សំរបសំរួលការចាត់ចែងបុគ្គលិករបស់គំរោង ។
- ក្នុងករណីចាំបាច់ត្រូវជួបប្រជុំជាមួយនឹងតំណាងមកពីរដ្ឋាភិបាលទាំងពីរ ដើម្បីរាយការណ៍ស្តីពីការរីកចំរើននិងបញ្ហាដែលនៅសេសសល់របស់គំរោងដើម្បីស្នើឱ្យមានសកម្មភាពសំរបសំរួលនូវការធ្វើឱ្យរីកចំរើននិងដើម្បីសំរេចបាននូវគោលបំណងរបស់គំរោង ។
- ធ្វើទំនាក់ទំនងជាមួយភាគីអូស្ត្រាលី ដើម្បីធានានូវការអនុវត្តន៍ការងារឱ្យមានប្រសិទ្ធិភាព ។

ប្រការ៣: គណៈកម្មការសំរបសំរួលគំរោងជំនួយផ្នែកព្រហ្មទ័ណ្ឌនិងយុត្តិធម៌មានទីស្នាក់ការនៅក្រសួងមហាផ្ទៃសំរាប់កិច្ចការប្រចាំថ្ងៃរបស់ខ្លួន និងអាចប្រើប្រាស់មន្ត្រីរបស់ក្រសួងមហាផ្ទៃ និងក្រសួងយុត្តិធម៌ដែលមានជំនាញពាក់ព័ន្ធជាមួយគំរោង ។

ប្រការ៤: គណៈកម្មការសំរបសំរួលគំរោងជំនួយព្រហ្មទ័ណ្ឌនិងយុត្តិធម៌ មានសិទ្ធិប្រើប្រាស់ត្រារបស់ក្រសួងមហាផ្ទៃសំរាប់រាល់លិខិតផ្លូវការរបស់ខ្លួន ។

ប្រការ៥: គណៈកម្មការសំរបសំរួលគំរោងជំនួយផ្នែកព្រហ្មទ័ណ្ឌនិងយុត្តិធម៌អាចនឹងស្នើឱ្យមានសមាជិកប្រឹក្សាដូចដែលបានតែងតាំងខាងក្រោមនេះ និងមន្ត្រីនាយកដ្ឋានដែលពាក់ព័ន្ធផ្សេងៗទៀត ដើម្បីឱ្យផ្តល់យោបល់និងគាំទ្រដល់គណៈកម្មការនេះ :

១-	លោកជំទាវ	**គឹម សត្ថាវី**	នាយិកាសាលាភូមិន្ទចៅក្រម	សមាជិកប្រឹក្សា
២-	លោក	**អ៊ិត រ៉ាឌី**	អគ្គលេខាធិការរងកិច្ចការតុលាការ ក្រសួងយុត្តិធម៌	សមាជិកប្រឹក្សា
៣-	ឧត្តមសេនីយ៍ទោ	**ម៉ៅ ច័ន្ទណារិន**	ប្រធាននាយកដ្ឋានបុគ្គលិក នៃអគ្គស្នងការដ្ឋាននគរបាលជាតិ ក្រសួងមហាផ្ទៃ	សមាជិកប្រឹក្សា
៤-	ឧត្តមសេនីយ៍ទោ	**ម៉ា ឈឿន**	ប្រធាននាយកដ្ឋានបណ្តុះបណ្តាល និងវិក្រឹត្យការ ក្រសួងមហាផ្ទៃ	សមាជិកប្រឹក្សា
៥-	ឧត្តមសេនីយ៍ត្រី	**អ៊ុន សុគន្ធា**	ប្រធាននាយកដ្ឋានប្រឆាំងការជួញដូរមនុស្ស និងការពារអនីតិជន ក្រសួងមហាផ្ទៃ	សមាជិកប្រឹក្សា
៦-	លោក	**តុំ ពាច**	ប្រធាននាយករដ្ឋបាលនិងហិរញ្ញវត្ថុ ក្រសួងយុត្តិធម៌	សមាជិកប្រឹក្សា
៧-	លោក	**សោម ខាន់ដា**	អនុប្រធាននាយកដ្ឋានផែនការសេដ្ឋកិច្ចនិងហិរញ្ញវត្ថុ ក្រសួងមហាផ្ទៃ	សមាជិកប្រឹក្សា

ប្រការ៦: គណៈកម្មការសំរបសំរួលគំរោងត្រូវបានគាំទ្រដោយក្រុមគ្រប់គ្រងគំរោង (PMT) ដែលមានមន្ត្រីសមភាគីកម្ពុជា ប្រធានក្រុមអូស្ត្រាលី និងទីប្រឹក្សាគំរោង ។ ក្រុមគ្រប់គ្រងត្រូវទទួលខុសត្រូវដល់ការគ្រប់គ្រងគំរោងនិងការអនុវត្តន៍ ការរៀបចំផែនការការងារ និងការវាយតំលៃលើការអនុវត្តន៍របស់គំរោង ។

មន្ត្រីសមភាគីកម្ពុជា មានសមាសភាពដូចតទៅ :

១-	ឯកឧត្តម	**អ៊ី ដន**	អនុរដ្ឋលេខាធិការក្រសួងយុត្តិធម៌
២-	លោក	**គុយ ច័ន្ទសន**	អនុប្រធាននាយកដ្ឋានពន្ធនាគារក្រសួងមហាផ្ទៃ
៣-	លោក	**ឌី គេង**	អនុប្រធាននាយកដ្ឋានពន្ធនាគារក្រសួងមហាផ្ទៃ
៤-	វរៈសេនីយ៍ឯក	**ម៉ឹក ដារ៉ា**	អនុប្រធាននាយកដ្ឋាននគរបាលព្រហ្មទណ្ឌ ក្រសួងមហាផ្ទៃ

ក្រុមគ្រប់គ្រងគំរោងនឹងត្រូវចូលរួមកិច្ចប្រជុំរបស់គណៈកម្មការសំរបសំរួលគំរោងផងដែរ ដោយផ្តល់នូវសេវាគាំទ្រផ្នែកលេខាធិការ និងការពិភាក្សាលើឯកសារ ហើយនិងសេចក្តីសំរេចនានារបស់គណៈកម្មការសំរបសំរួលគំរោង ។

ប្រការ៧: រដ្ឋមន្ត្រីទទួលបន្ទុកទីស្តីការគណៈរដ្ឋមន្ត្រី សហរដ្ឋមន្ត្រីក្រសួងមហាផ្ទៃ រដ្ឋមន្ត្រីក្រសួងយុត្តិធម៌ និងសាម៉ីខ្លួនដូចមានចែងក្នុងប្រការ១ ប្រការ៥និងប្រការ៦ ត្រូវអនុវត្តតាមសេចក្តីសំរេចឱ្យមានប្រសិទ្ធិភាពចាប់ពីថ្ងៃចុះហត្ថលេខាតទៅ។

រាជធានីភ្នំពេញ, ថ្ងៃទី ០៧ ខែ តុលា ឆ្នាំ២០០២

ជ. នាយករដ្ឋមន្ត្រី
ឧបនាយករដ្ឋមន្ត្រី

សខេង

កន្លែងទទួល:

- ក្រសួងព្រះបរមរាជវាំង
- អគ្គលេខាធិការដ្ឋានព្រឹទ្ធសភា
- អគ្គលេខាធិការដ្ឋានរដ្ឋសភា
- ខុទ្ទកាល័យសម្តេចនាយករដ្ឋមន្ត្រី
- ដូចក្នុងប្រការ១ ប្រការ៥ និងប្រការ៦
- កាលប្បវត្ត-ឯកសារ